



BILANCIO SOCIALE 2016

'CIÒ CHE CONTA PRIMA DI TUTTO E' STARE INSIEME' ED 'IMPARARE A SALVARE IL TEMPO NECESSARIO PER L'INCONTRO CON L'ALTRO, PERCHE' LA FORZA DI UNA CULTURA SI MANIFESTA NELLA SUA CAPACITA' DI ACCOGLIERE ALTRI MONDI E DI APRIRE LA MENTE DEI SUOI MEMBRI E NELLA LORO VOLONTA' DI VEDERE LE DIFFERENZE E DI APPREZZARLE'

1. Premessa

Motivazioni per la redazione

Il bilancio sociale, nella sua stesura sugli aspetti di *vision*, *mission* e valoriali nonché su quelli economico-numeriche, è sia uno strumento di comunicazione, che il prodotto finale di un processo decisionale e gestionale.

Il bilancio sociale è:

- una sorta di rendicontazione sulla assunzione di responsabilità verso l'esterno,
- un elemento di controllo e di programmazione interna dei servizi erogati,
- lo strumento atto ad affermare i valori della cooperativa e le modalità tramite le quali realizzare gli obiettivi predefiniti.

Il bilancio sociale spiega con chiarezza l'assetto organizzativo ed il processo decisionale, presenta i rapporti con la comunità di riferimento, illustra l'impatto economico, sociale e lavorativo prodotto a garanzia dei soci nonché dei destinatari dell'operato della cooperativa.

Metodologia adottata per la redazione

Il presente bilancio sociale si riferisce alle attività svolte dalla società cooperativa sociale èureka nell'anno 2016 ed è stato realizzato ad opera di una parte dei soci.

Nel corso dell'anno si sono raccolte le informazioni relative all'attività svolta al fine di sintetizzarle e tradurle in questo documento che verrà approvato dall'assemblea dei soci.

Tale documento sarà distribuito in formato elettronico non modificabile ai soci e verrà reso fruibile per tutti coloro che ne faranno richiesta.

Per la redazione di tale bilancio si è fatto riferimento alle indicazioni contenute nelle “Linee guida per la redazione del bilancio sociale” elaborate dall’agenzia per il terzo settore e nelle linee guida della Regione Lombardia.



2. èureka società cooperativa sociale onlus

Informazioni generali e storia

èureka si è costituita il 2 maggio 2012.

La società cooperativa sociale *èureka* ha la sua sede legale in Viale Cesare Battisti 23 a Veduggio al Lambro e una sede operativa:

▶ Ad Arcore (MB) in via Cascina Maria, 226 dal mese di maggio 2016

èureka è una società cooperativa sociale iscritta:

-al registro delle imprese di Lecco con il numero 03398050132 R.E.A. n. MB - 1898836

-all'albo delle società cooperative, Sezione cooperative a mutualità prevalente di diritto – Categoria Cooperative sociali, con il n. A220246;

-all' Albo Regionale delle Cooperative Sociali a partire dal 26 febbraio 2015 con determina n. 82. Numero iscrizione 1765.

èureka nasce dall'esperienza pluriennale di professionisti che operano nel settore della disabilità.



Scopo ed oggetto sociale

Ai sensi dell'articolo 2 della Legge 59/1992 e dell'art 3 dello statuto sociale, lo scopo della cooperativa sociale èureka consiste nel creare migliori opportunità di lavoro per i soci e nel perseguire l'interesse generale della comunità alla promozione umana e all'integrazione sociale dei cittadini.

Tale scopo si realizza nella promozione e nella realizzazione di forme di aiuto a persone non completamente autosufficienti ed esposte al rischio di marginalità sociale, in quanto portatrici di disabilità intellettiva di grado medio-grave e medio-lieve aggravata in alcuni casi anche da disturbi del comportamento, attraverso percorsi educativi personalizzati.

Vision, mission e valori

La cooperativa èureka dalla sua costituzione opera per creare un contesto sociale e lavorativo fondato sull'inclusione, affinché ciascuno, senza distinzione tra soci, utenti, lavoratori e collaboratori possa sentirsi accolto.

L'operato della cooperativa si ispira ai seguenti valori:

- trasparenza nella gestione delle attività, nella rendicontazione e nei confronti degli stakeholder,
- responsabilità nei confronti delle persone che si rivolgono alla cooperativa,
- libertà nell'azione,
- democraticità della struttura,
- uguaglianza e imparzialità.



èureka è...

accompagnamento e sostegno

La cooperativa sociale èureka

- ▶ organizza e struttura contesti abitativi protetti per persone che necessitano di un accompagnamento educativo nel loro percorso di vita, in collaborazione con il territorio, attraverso servizi pubblici e privati, organismi di volontariato e strutture orientate al benessere integrale della persona e ad un suo sviluppo armonico
- ▶ offre sostegno a famiglie in difficoltà con persone che presentano disabilità e che non possono più risiedere nel contesto familiare
- ▶ organizza sollievi temporanei per le famiglie, sia durante la settimana che nel fine settimana con possibilità di pernottamento ed elabora percorsi di avvicinamento alle strutture residenziali nell'ottica del **“DURANTE E DOPO DI NOI”**
- ▶ realizza progetti di socializzazione e/o attività occupazionali aperti al territorio
- ▶ promuove la formazione permanente, quale principale strumento professionale di progettualità educativa, di consapevolezza e di approfondimento personale, per favorire lo sviluppo integrale della persona e l'incontro tra persone.



un progetto educativo

“Siamo un gruppo di operatori che lavorano da anni nell’ambito della disabilità con ruoli diversi e diversificati nell’ educazione e la cura della persona.

Crediamo che la cura di una persona implichi attenzione, applicazione, vigilanza, preoccupazione.

Crediamo che l’educazione implichi rispetto, riconoscimento, libertà , responsabilità.

Per questo intendiamo continuare a lavorare per creare spazi di crescita umana nel quotidiano e per promuovere l’incontro tra le persone...”

Per ogni utente viene steso un Percorso Educativo Personalizzato, in accordo con i servizi sociali inviati.

scoperta e meraviglia

Il termine **“èureka”** è mutuato dalla nota espressione di Archimede col significato di **“ho scoperto”**, **“ho trovato”** e vuole esprimere l’elemento di sorpresa, novità, stupore e di meraviglia che la vita sempre offre, anche in situazioni di oggettiva ed evidente difficoltà.

èureka è la consapevolezza e l’augurio a non perdere mai la meraviglia del vivere anche nelle situazioni più dolorose, estreme, faticose di cui la vita stessa a volte ci carica.

èureka è l’andare oltre il peso della quotidianità per vivere ogni istante con novità e nella pienezza di relazioni feconde possibili solo in spazi di condivisione’.



'stare insieme'

èureka è

- ▶ un'esperienza di vita insieme, nella consapevolezza che:

“Ciò che conta prima di tutto è stare insieme” ed “imparare a salvare il tempo necessario per l'incontro con l'altro, perché la forza di una cultura si manifesta nella sua capacità di accogliere altri mondi e di aprire la mente dei suoi membri e nella loro volontà di vedere le differenze e di apprezzarle”.

- ▶ una casa dove abitare: organizza e struttura contesti abitativi protetti per persone che necessitano di un accompagnamento educativo nel loro percorso di vita

èureka offre spazi di accoglienza, di incontro, di dialogo e di crescita umana nel quotidiano attraverso "Percorsi Educativi Personalizzati" in collaborazione con i servizi sociali invianti e con le famiglie di origine, collabora con il territorio attraverso organismi di volontariato, cooperative sociali, associazioni, pubbliche amministrazioni e strutture orientate al benessere della persona e ad un suo sviluppo armonico, in un'ottica di inclusione sociale.



un aiuto concreto

èureka dispone di due appartamenti a Veduggio al Lambro (MB) in viale Cesare Battisti, 23 per persone con disabilità di grado medio-lieve, che necessitano di un progetto di vita di maggiore autonomia all'interno di un contesto protetto.

Gli appartamenti sono posti al secondo e quarto piano dello stesso immobile ed ospitano, separatamente, quattro donne e sei uomini.

Al terzo piano, inoltre, dispone di un terzo appartamento riservato ai progetti di sollievo alle famiglie e può accogliere tre persone contemporaneamente, con disabilità di grado medio-lieve o medio-grave, sia per i fine settimana che per periodi più prolungati.

È garantita, a turno, una presenza di personale educativo, ausiliario e notturno per 24 ore al giorno e per 365 giorni l'anno.

èureka gestisce, inoltre, un monolocale per un progetto di autonomia rivolto ad un utente, dapprima a Monza e dal maggio 2016 ad Arcore.



La maggior parte dei residenti svolge attività occupazionale e/o socializzante presso adeguate strutture del territorio, altri, invece, per cui i servizi sociali inviati non hanno provveduto ad un collocamento esterno, permangono stabilmente ad èureka e partecipano ad attività organizzate dalla cooperativa stessa.

Ogni persona, con gli educatori e il personale ausiliario, quotidianamente provvede al riordino degli spazi personali, alla cura di sé e della propria casa, partecipando attivamente alla vita domestica.



uno stile di vita

Lo stile abitativo è il più vicino al modello familiare, fondato sulla collaborazione di tutti e di ciascuno in uno scambio reciproco di ruoli e funzioni, per garantire il proprio spazio abitativo e creare una casa accogliente per sé e per gli altri.

Tutti gli arredi sono scelti con cura e sobrietà, nel rispetto di canoni estetici essenziali, consapevoli che il primo principio educativo rivolto ad ogni persona è l'educazione al bello, riflesso ed espressione della bellezza che è naturalmente dentro e fuori ad ognuno.

Lo stile di vita è semplice e rispettoso dei bisogni e delle esigenze di ciascuno, secondo un modello di condivisione delle ricchezze e dei limiti personali.

Lo stile educativo e sociale è inclusivo.

Lo “stare insieme” è l'ingrediente necessario perché ciascuno possa sentirsi a proprio agio e possa “sentirsi a casa”, perché una casa dove abitare apre, ogni giorno, alla “scoperta” di nuove forme di meraviglia e di speranza.



3. La cooperativa sociale èureka nell'anno 2016

Organizzazione di contesti abitativi protetti

Anche nel 2016 èureka si è impegnata a proporre e organizzare un ambiente accogliente in cui ogni persona potesse 'sentirsi a casa'.

Ha continuato ad organizzare e strutturare contesti abitativi protetti per persone che necessitano di un accompagnamento educativo nel loro percorso di vita in collaborazione con il territorio, attraverso servizi pubblici e privati, organismi di volontariato e strutture orientate al benessere integrale della persona.

In continuità con i progetti educativi precedenti, ha mantenuto e intensificato un supporto ai familiari degli utenti, per favorire una relazione funzionale e armonica con i loro cari e per intraprendere nuovi percorsi orientati all'autonomia.

Ha offerto servizi di qualità attraverso Percorsi Educativi Personalizzati.

In collaborazione con enti pubblici, privati, e singoli cittadini, ha promosso l'inclusione e la solidarietà sociale, anche attraverso la sperimentazione di proposte innovative per rispondere ai bisogni personali di ciascuno, orientati al bene comune.



Residenzialità stabile

I progetti di residenzialità stabile hanno interessato dieci persone a partire dalla seconda metà del mese di aprile, occupando tutti i posti disponibili.

Dal mese di gennaio al mese di aprile sono rimasti scoperti due posti per le dimissioni avvenute nell'anno 2015, per cause non dipendenti dalla nostra volontà.

Percorsi di sollievo alle famiglie

I percorsi di sollievo temporaneo alle famiglie e di avvicinamento alla residenzialità nell'ambito del DURANTE E DOPO DI NOI hanno registrato un progressivo incremento rispetto all'anno 2015, sia durante il fine settimana che nei periodi di vacanza.

Progetto Educativo Personalizzato per l'autonomia

Nell'ambito dei progetti per l'autonomia, è da segnalare l'evoluzione del percorso educativo individualizzato a favore di un utente di èureka nell'appartamento a lui dedicato.

Il livello di maggiore emancipazione raggiunta ha favorito una progressiva riduzione della presenza di personale educativo e ausiliario, pur garantendo la continuità del supporto necessario al mantenimento degli obiettivi raggiunti e allo sviluppo di ulteriori nuove autonomie.



3.1 L'organizzazione sociale

L'organizzazione interna della cooperativa èureka è articolata e gestita, dal punto di vista giuridico, da due organi sociali, previsti dallo statuto: l'assemblea dei soci e il consiglio di amministrazione.

Assemblea dei Soci

L'assemblea dei soci è l'organo della cooperativa al quale hanno diritto/dovere di partecipare tutti i soci.

E' l'ambito in cui si esercita pienamente il principio di partecipazione democratica dei soci alla vita della cooperativa.

Si riunisce almeno una volta all'anno per l'approvazione del bilancio d'esercizio.

Nel 2016 l'Assemblea si è riunita in data 23 giugno in seconda convocazione, per l'approvazione del Bilancio d'esercizio.

Nel 2017 si riunirà in prima e se necessaria in seconda convocazione per l'approvazione del bilancio, secondo le disposizioni di legge



Consiglio di Amministrazione

Il consiglio di amministrazione della società cooperativa sociale èureka è l'organo esecutivo e amministrativo investito dei più ampi poteri per la gestione della cooperativa, così come da statuto.

Il consiglio di amministrazione della cooperativa è composto da tre persone.

Il Presidente

Il presidente è eletto dal consiglio di amministrazione, ha la rappresentanza legale della cooperativa, convoca il consiglio di amministrazione e ne dirige i lavori, cura gli aspetti della comunicazione sociale interna ed esterna.



Compagine sociale

Nel corso del 2016 è cambiata la compagine sociale di èureka.

Nel mese di ottobre, infatti, si è dimesso un dipendente, socio lavoratore

La base sociale al 31.12.2016 è composta, pertanto, da 7 soci.

Nel rispetto dello scopo della cooperativa (art.3 dello statuto sociale), delle caratteristiche e degli impegni richiesti ai soci (Titolo III dello statuto sociale), attualmente non tutti i lavoratori sono soci.

La domanda di ammissione a socio deve risultare la naturale conseguenza di un percorso intrapreso dal lavoratore, che ha maturato una scelta libera e responsabile nel condividere lo scopo mutualistico della cooperativa.

Per èureka, infatti, è fondamentale la motivazione e il senso di responsabilità che lega ogni lavoratore allo *status* di socio



Stakeholder

I *portatori di interesse* sono i soggetti (fisici o giuridici) che risultano coinvolti nelle attività della cooperativa e in grado di orientare il sistema valoriale di riferimento nonché la programmazione dell'attività.

ManeerNoProfit

Dal luglio 2016 è iniziata una collaborazione con l'associazione ManagerNoProfit di Milano.

- ▶ ManagerNoProfit è un'associazione di persone che hanno maturato elevate competenze professionali, oltre che umane e di relazione, e ora intendono offrirle in modo libero e gratuito alle organizzazioni che operano nel sociale.
- ▶ La loro forza è costituita dalla diversità – e complementarietà – delle esperienze maturate con ruoli dirigenziali in vari settori, che consente loro di rispondere, sia singolarmente sia in team, alle specifiche esigenze espresse dalle organizzazioni di volontariato, operando in modo integrato, efficace e responsabile.
- ▶ Si mettono al servizio delle organizzazioni no profit con spirito rispettoso dei loro valori, dei loro obiettivi e tempi, nella consapevolezza che il loro patrimonio di esperienza può generare valore aggiunto soltanto se accompagnato dalla condivisione di principi e alimentato da reciproca fiducia e accoglienza.



- ▶ ManagerNoProfit è un punto d'incontro tra chi, per anni, ha indirizzato le proprie energie al raggiungimento di un risultato e chi come risultato si pone un gesto di solidarietà. Questo incontro può dare frutti inaspettati, utili a far crescere un settore vitale per lo sviluppo del nostro Paese.
- ▶ ManagerNoProfit è una struttura di professionisti che operano in rete, motivati a offrire in modo libero e gratuito alle Associazioni No Profit le competenze acquisite nel mondo del lavoro e del volontariato con il fine di:
- ▶ **migliorare l'efficacia e l'approccio** di ciascun associato nelle attività di volontariato **sviluppare i contatti** con le Associazioni No Profit per **individuare bisogni e proporre soluzioni, sviluppare progetti ad hoc** mirati al mondo delle associazioni, con particolare riferimento ai temi **dell'autosostenibilità e della cooperazione, acquisire esperienze e risorse** per organizzare corsi di formazione/tutoring/mentoring ad associazioni interessate
- ▶ La loro attenzione è prevalentemente rivolta alle seguenti aree: **sanità e disabilità, povertà e integrazione, sostegno alla vecchiaia, sostegno ai giovani e formazione per il sociale.**

L'esperienza vissuta con ManagerNoProfit ha rivelato la ricchezza della complementarietà: diverse professionalità che si intrecciano per tessere l'unica tela di èureka, il cui prodotto finale è l'inclusione sociale.

Il contributo di ManagerNoProfit nel 2016 è stato finalizzato principalmente ad iniziative di sensibilizzazione orientate alla raccolta fondi per l'acquisto di un mezzo a 7/9 posti previsto per il 2017.



Il personale

A partire dal mese di gennaio èureka ha registrato un incremento del numero dei dipendenti assunti con contratto a tempo indeterminato rispetto al 2015, che ha conferito un assetto maggiormente strutturato e funzionale all'organizzazione della cooperativa.

Al 31 dicembre 2016 la composizione delle risorse umane risulta così strutturata:

7 dipendenti a tempo determinato

4 dipendenti a tempo indeterminato

3 collaboratori esterni

2 soci lavoratori di cui uno autonomo.

A seguito del risultato di esercizio che ha registrato un utile netto di euro **9.965,30**, è stato erogato l'ERT ai dipendenti relativo al 2016, secondo le disposizioni di legge

Sono stati svolti corsi di formazione per il personale dagli organismi di vigilanza, secondo le disposizioni di legge.

Sono stati realizzati percorsi formativi e di supervisione psicopedagogica per il personale educativo e ausiliario.



Situazione dei dipendenti negli anni 2015 e 2016

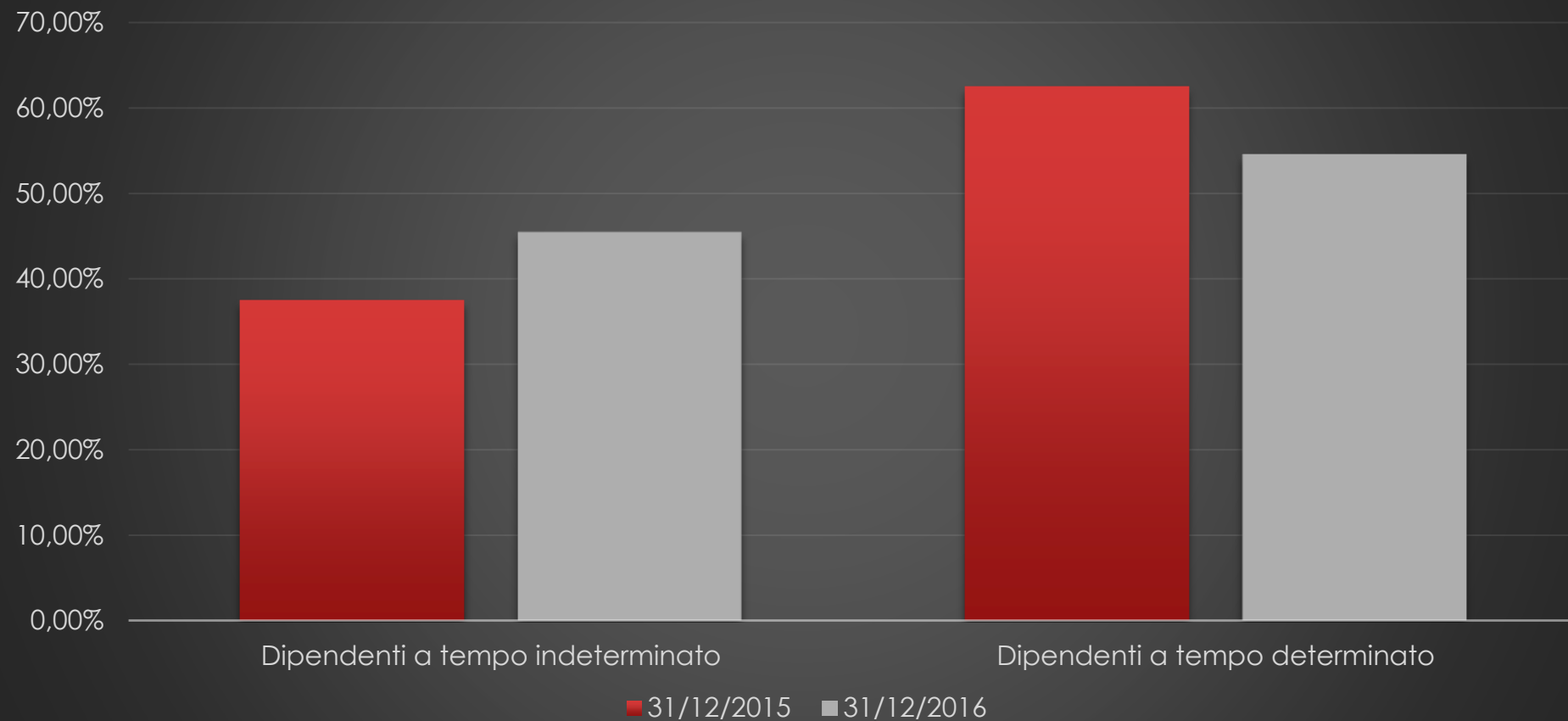

Situazione dei dipendenti e dei collaboratori al 31.12.2016

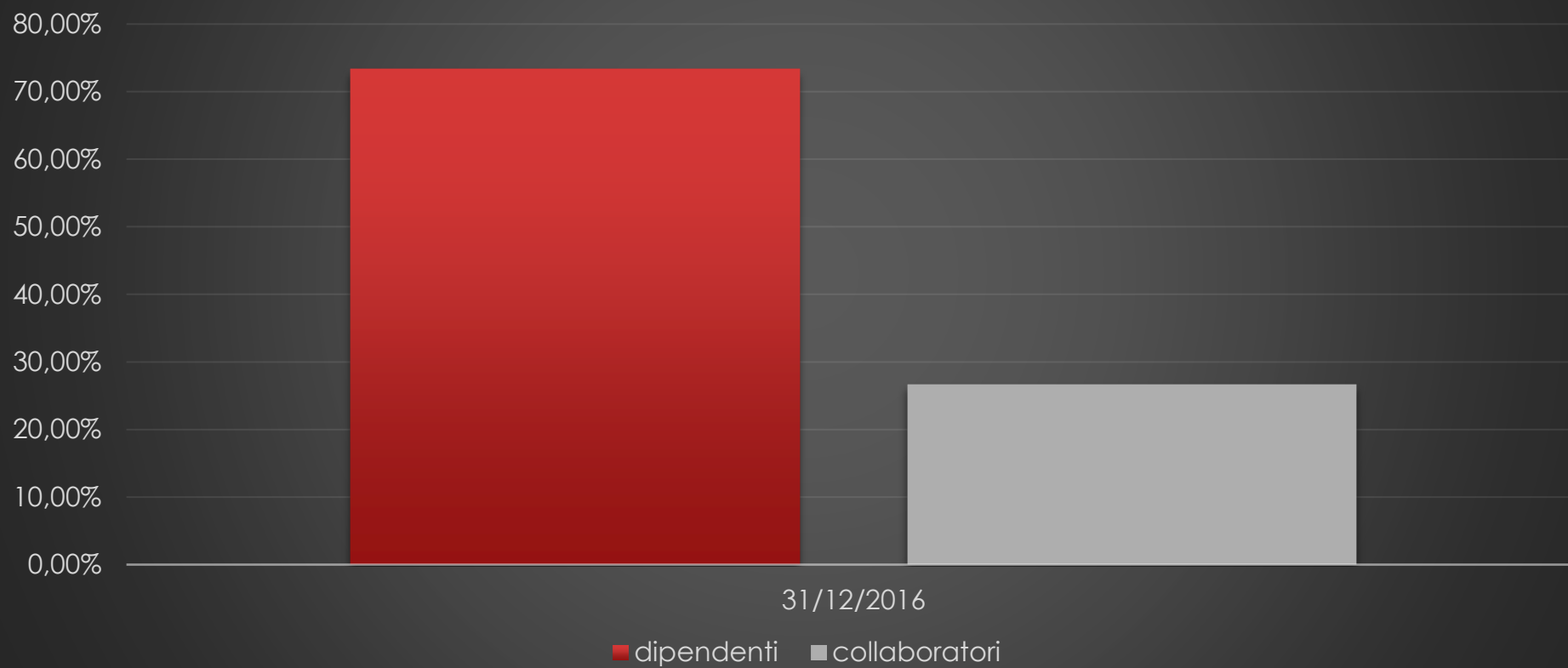

4. Organigramma

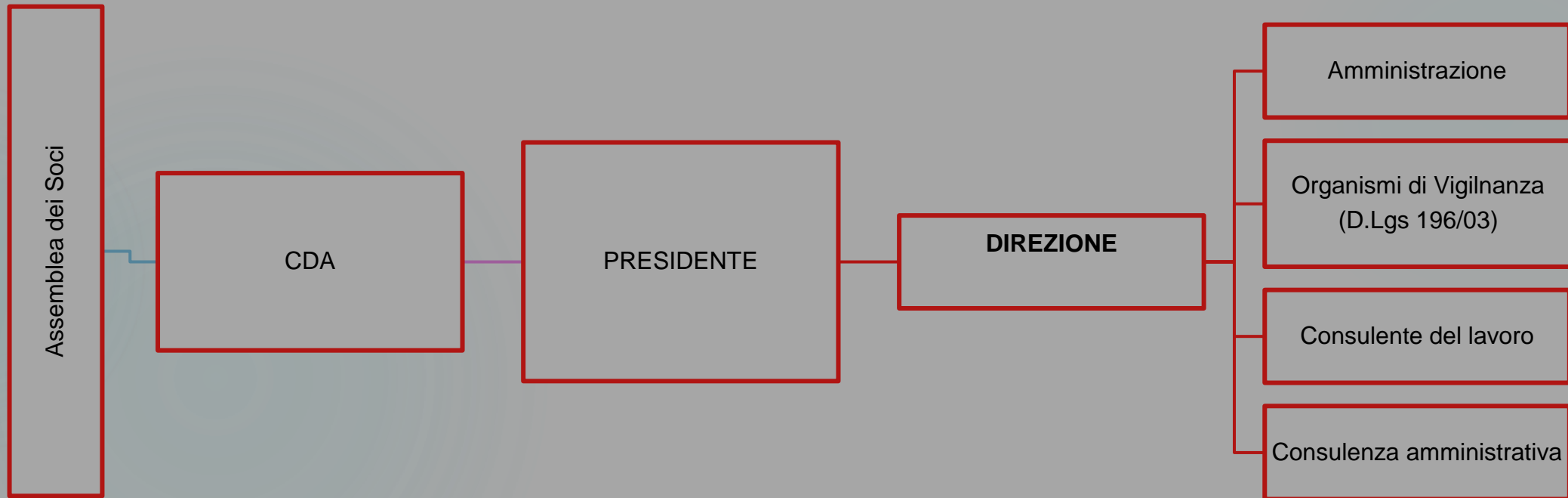

4.1 Organigramma relativo ai ruoli socio-educativi

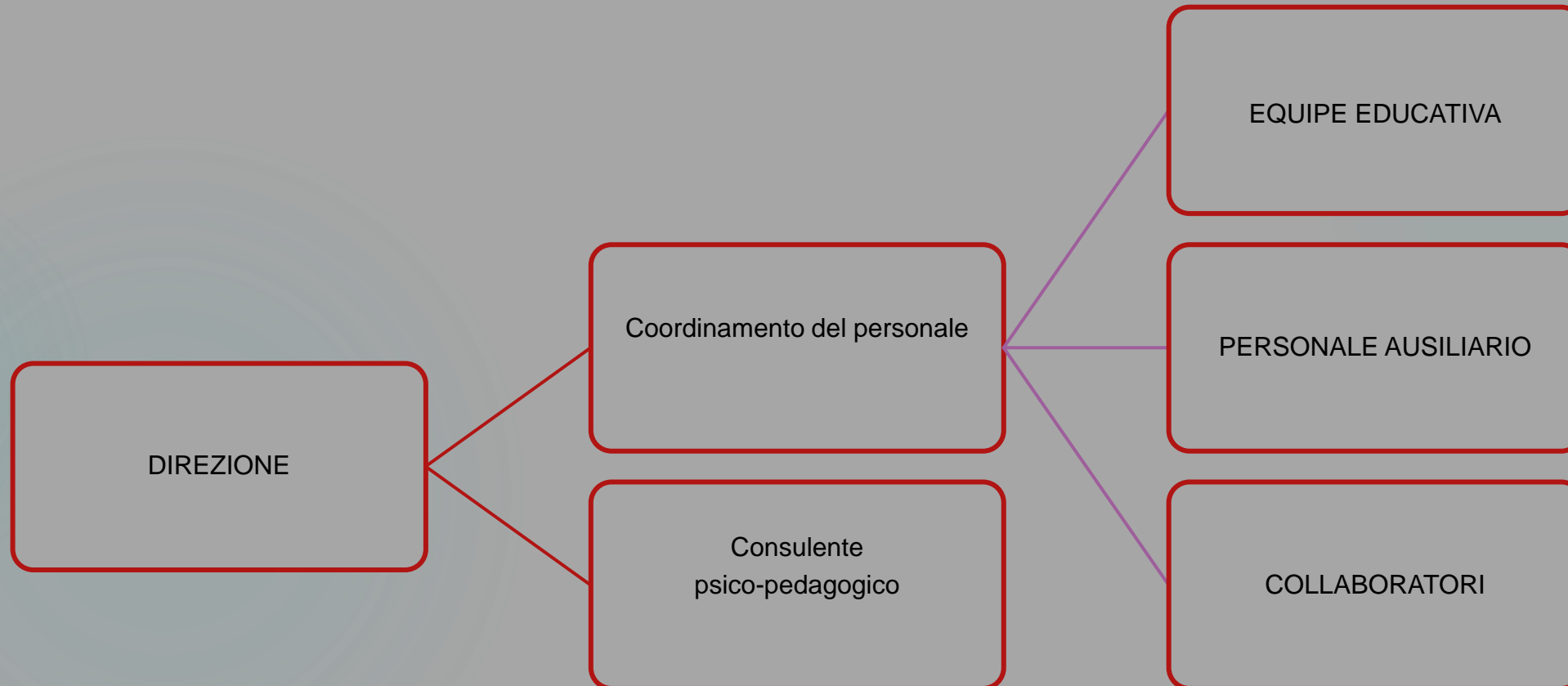

5. Attività educative e collaborazioni con il territorio

Nel corso dell'anno 2016 èureka ha organizzato attività educative, ricreative e socializzanti rivolte agli utenti, anche in collaborazione con cooperative e associazioni di volontariato e pubbliche amministrazioni del territorio.

Le iniziative proposte e realizzate hanno migliorato la qualità dell'offerta sociale rivolta all'utenza, hanno creato nuovi spazi di relazione e socializzazione, con esiti positivi riguardo ad una maggiore visibilità di èureka e ad una conseguente più proficua raccolta fondi, rispetto agli anni precedenti.

Le collaborazioni esterne hanno favorito, inoltre, stimoli interessanti nell'ambito delle capacità di scelta dei singoli utenti con importanti benefici per la crescita personale e di gruppo.

Un sentito e profondo ringraziamento va a tutti coloro che nel corso dell'anno 2016, personalmente e/o come membri di associazioni, cooperative o enti pubblici hanno manifestato la propria sensibilità, partecipazione e impegno per sostenere, sviluppare e far crescere èureka .









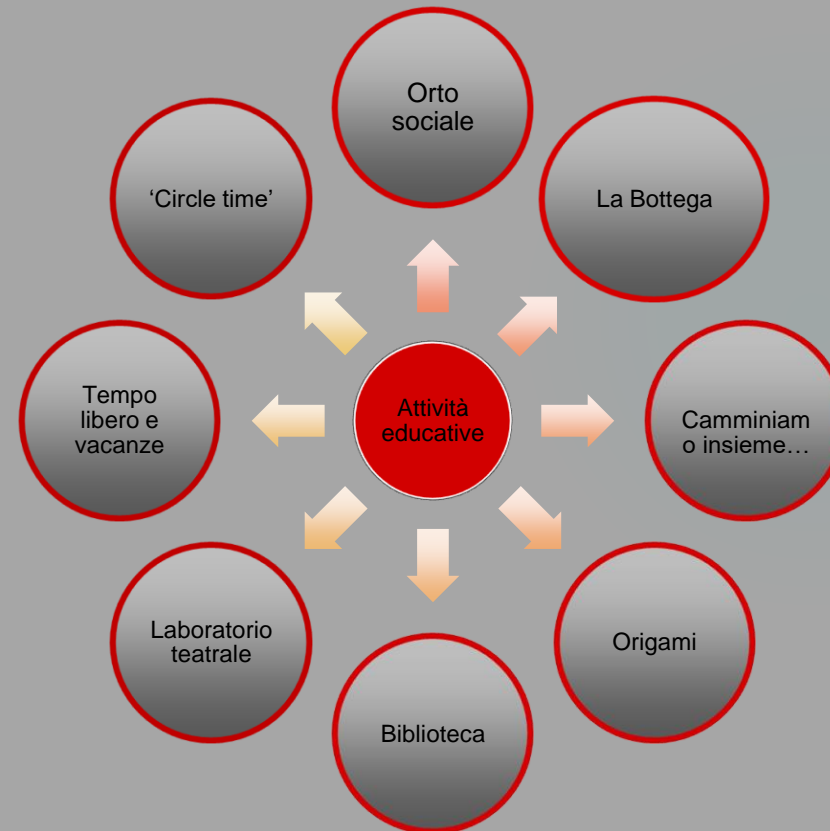

TABELLA DELLE ATTIVITA' SETTIMANALI

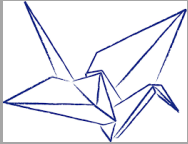
	LUNEDI'	MARTEDI'	MERCOLEDI'	GIOVEDI'	VENERDI'
MATTINO	<p>Dalle 9.00 alle 11.00 BOTTEGA</p> 		<p>Dalle 10.00 alle 12.00 ORIGAMI</p> 	<p>Dalle 9.00 alle 11.00 BOTTEGA</p> 	
POMERIGGIO		<p>Dalle 17,00 alle 18,00 BIBLIOTECA</p>  <p><small>© Can Stock Photo - csp12740081</small></p>	<p>Dalle 14.00 alle 15.30 CAMMINIAMO INSIEME...</p>  <p>Dalle 15.00 alle 16.00 ORTO</p> 	<p>Dalle 18.00 alle 20.00 TEATRO</p> 	<p>Dalle 15.00 alle 16.00 ORTO</p>  <p>Dalle 18.00 alle 18,30 'CIRCLE TIME'</p> 

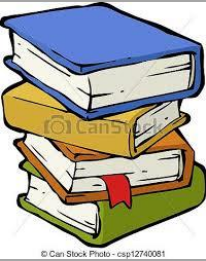
Laboratorio di origami

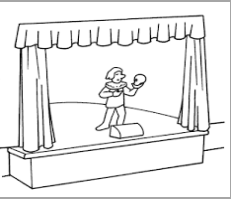
L'arte dell'Origami affonda le sue radici in Giappone e, dopo un uso religioso-spirituale, si espande tra la gente comune come un gioco artistico semplice ma affascinante. Il primo libro di Origami mai stampato reca le istruzioni di varianti della tradizionale gru, ma non le istruzioni della gru stessa, tanto era conosciuta da chiunque in Giappone.

Il laboratorio di origami si prefigge di riprendere questa tradizione popolare e orale e trasferirla in un contesto fatto principalmente di serenità, attenzione, condivisione e stupore. Partendo da semplici quadrati delle misure più varie e trasformandoli, vengono prodotte scatole, fiori, libretti, mosaici, con unico limite la fantasia e la curiosità

L'attività è stata condotta da un collaboratore esterno, inizialmente con una frequenza bisettimanale e in seguito monosettimanale. Ha interessato tre utenti in residenzialità stabile e a volte anche utenti dei percorsi di sollievo.

I manufatti prodotti sono stati destinati agli eventi di raccolta fondi organizzati durante l'anno.

Nel mese di dicembre, il laboratorio ha realizzato un presepe, che è stato esposto alla consueta mostra dei presepi organizzata dall'amministrazione comunale di Veduggio al Lambro.



Biblioteca

Durante il 2016 è iniziata una nuova attività con frequenza settimanale, presso la biblioteca di Lissone.

Molto vissuta la partecipazione nella scelta di libri, musica e film.

Interessante si è manifestato il momento di visione del film in condivisione con il gruppo.

Ciascuno ha sperimentato la bellezza e la ricchezza di poter esprimere le proprie passioni e i propri interessi e di poterli mettere in comune con gli altri, in uno scambio reciproco.

Circle Time

‘Il tempo del cerchio’ scandisce il tempo personale e del gruppo attraverso un confronto costruttivo.

Il rispetto, l’attesa, la partecipazione, l’ascolto sono gli ingredienti necessari per gustare la bontà del condividere un’ esperienza di vita comune, senza perdere la ricchezza della propria unicità.

Essersi incontrarsi settimanalmente tutti insieme con il supporto educativo ha aiutato ciascuno a prendere coscienza dei propri limiti e delle proprie potenzialità e a farne tesoro per sé e per gli altri.



Laboratorio teatrale

Durante il 2016 è proseguita la collaborazione con l'Associazione 'Oltre il Sipario' di Arcore..

Il laboratorio ha avuto esiti molto positivi.

Quattro persone di èureka hanno partecipato con entusiasmo all'attività con frequenza settimanale, accompagnati da un educatore.

Ciascuno ha potuto esprimersi liberamente in un contesto protetto dalla finzione teatrale.

E' stata una occasione importante di collaborazione, relazione e socializzazione.

Lo spirito di gruppo ha favorito l'espressione personale e la condivisione delle proprie capacità ed esperienze.

Per motivi organizzativi, lo spettacolo previsto sarà realizzato nella primavera del 2017.

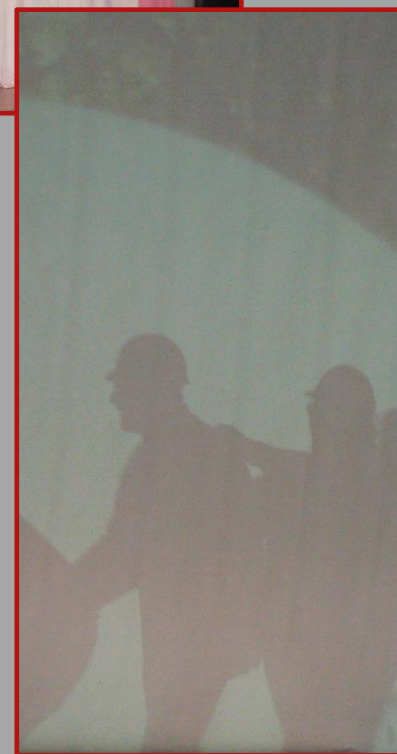

L'orto sociale

Dal 1 febbraio 2016 al 31 dicembre 2018 èureka ha ottenuto in comodato d'uso uno degli orti sociali messi a disposizione dall'amministrazione comunale di Veduggio al Lambro per continuare il percorso intrapreso nel 2014 con il PROGETTO C.A.O.S (Cani, Asini, Orti, a Sostegno dell'Autonomia).

Tale iniziativa ha favorito una proficua partecipazione degli utenti guidati da un conduttore dell'attività orticola, ha sviluppato percorsi di inclusione sociale e di crescita umana con una notevole ricaduta positiva nell'ambito dell'autostima, della relazione con se stessi, con gli altri e della socializzazione.

Per le persone residenti ad èureka, per cui i servizi sociali inviati non hanno sostenuto attività occupazionali esterne, l'orto si è rivelata una iniziativa importante per organizzare e dare senso alla quotidianità.



Tempo libero e vacanze

Organizzare il tempo libero è offrire a ciascuno la possibilità di esprimersi individuando, anche con l'aiuto degli operatori, spazi e tempi di espressione, condivisione, relazione e socializzazione che influiscono sul ben-essere personale e sociale

Poter esercitare la capacità di scelta tra varie proposte rinforza la sfera dell'autostima, condividere le esperienze con i pari favorisce la dimensione sociale, ammirare le bellezze che ci circondano apre la strada per scoprire le meraviglie custodite dentro ogni persona.

Le vacanze vissute a Toscolano Maderno sul lago di Garda nel mese di agosto si sono rivelate un rilassante momento di svago e una proficua occasione per vivere il 'tempo libero' in modo costruttivo e per sperimentare e consolidare le autonomie personali acquisite.

Il gruppo ha rinforzato una collaborazione reciproca fondamentale per il benessere personale e comunitario.





Fondazione Stefania di Lissone

La Fondazione Stefania di Lissone anche nel 2016 ha messo a disposizione della nostra cooperativa i propri mezzi per le nostre esigenze di spostamento soprattutto per le attività del fine settimana.

LA BOTTEGA

In continuità con l'anno precedente, si è mantenuta una collaborazione anche con La Bottega della Fondazione Stefania di Lissone, per una attività di assemblaggio con frequenza bisettimanale.

Tre utenti di èureka hanno partecipato accompagnati da un educatore.

Vivere un'esperienza occupazione fuori da èureka ha offerto ai partecipanti l'opportunità di sperimentare le proprie abilità pratiche, con una notevole ricaduta positiva sia nell'ambito del 'saper fare' che in quello del 'saper essere'.

TEMPO LIBERO SENZA BARRIERE

Grazie alla collaborazione con l'Associazione Stefania di Lissone, inoltre, uno dei nostri utenti ha partecipato alle attività organizzate da TEMPO LIBERO SENZA BARRIERE, che si sono rivelate una bella e proficua possibilità di incontro, relazione e socializzazione anche con altri coetanei del territorio.



Camminiamo insieme...

Con la presenza di un educatore e di un collaboratore, si è svolta settimanalmente una attività di movimento con la cooperativa 'Il Seme' di Biassono .

Passeggiare all'aria aperta, insieme ad altre persone ha favorito innanzitutto il benessere psico-fisico, oltre ad aver incrementato la capacità e il livello di relazione e socializzazione di ciascuno.

Gruppo Amici del Sacro Cuore di Monza

In continuità con gli anni precedenti, due ragazze di èureka hanno aderito alle proposte offerte dal Gruppo Amici del Sacro Cuore di Monza, a cui hanno partecipato con molto entusiasmo e con un visibile risultato sul loro benessere personale.

Associazione Pace Fatta e La Casita di Vedano al Lambro

Nel 2016 è iniziata una collaborazione con l'**Associazione Pace Fatta e La Casita di Vedano al Lambro**, per favorire una maggiore visibilità e conoscenza di èureka sul territorio.

Asilo Litta di Vedano al Lambro

Grazie alla collaborazione con l'Asilo Litta di Vedano al Lambro, è stato possibile avviare con successo un percorso di tirocinio socializzante per una utente di èureka.

Tale iniziativa si è rivelata importante, perché ha permesso una migliore integrazione della persona interessata all'interno del tessuto sociale, con conseguenze molto positive nell'ambito della autostima e delle relazioni interpersonali.

Il Percorso Educativo Personalizzato rivolto a questa nostra ospite rientra nel più ampio progetto di inclusione sociale che èureka ha posto tra i suoi obiettivi primari.

Parrocchia e oratorio di Vedano al Lambro

La parrocchia Santo Stefano e l'oratorio San Luigi di Vedano al Lambro hanno manifestato durante l'anno attenzione e sensibilità verso èureka. Un particolare contributo è stato offerto alla nostra raccolta tappi.

Parrocchia e oratorio di Macherio

La parrocchia e l'oratorio San Carlo di Macherio, in continuità con lo scorso anno, hanno ospitato i nostri utenti durante la festa di capodanno: un appuntamento tanto atteso e molto desiderato da tutti i partecipanti, che si è rivelato un bel momento di relazione e socializzazione.



Associazione sportiva 'Arcobaleno' di Monza

L'Arcobaleno di Monza si è rivelata una importante risorsa per la nostra struttura nel corso del 2016.

Uno degli utenti di èureka, infatti, ha partecipato con grande interesse sia agli allenamenti che ai tornei di calcio.

L'effetto positivo si è manifestato sia nella sfera dell'autostima che della relazione con sé e con gli altri.

Istituto Leone Dehon Monza

Su proposta dell'Istituto "Leone Dehon" di Monza nel mese di maggio è stata stipulata una convenzione per un percorso di alternanza scuola-lavoro.

L'Istituto Professionale per I Servizi Socio Sanitari ha inviato presso la nostra struttura tre studenti, seguiti da un tutor dell'Istituto Dehon in collaborazione con un nostro supervisore per un percorso di 60 ore ciascuno.



6. Raccolta fondi

Nel 2016 èureka ha organizzato eventi in continuità con le iniziative già consolidate negli anni precedenti e si è prodigata per creare eventi nuovi di sensibilizzazione della comunità, sia per ottenere una maggiore visibilità che un incremento della raccolta fondi.

Le iniziative di raccolta fondi del 2016 sono state finalizzate all'acquisto di un mezzo di trasporto a 7/9 posti previsto per l'anno 2017

Aprile

In occasione della Pasqua si è pensato ad un momento di condivisione e scambio di auguri presso gli appartamenti di viale Cesare Battisti, in cui sono stati esposti i lavori realizzati nel laboratorio di origami.

L'iniziativa ha favorito un piacevole momento di visibilità oltre che lo stimolo per donazioni da parte dei partecipanti.

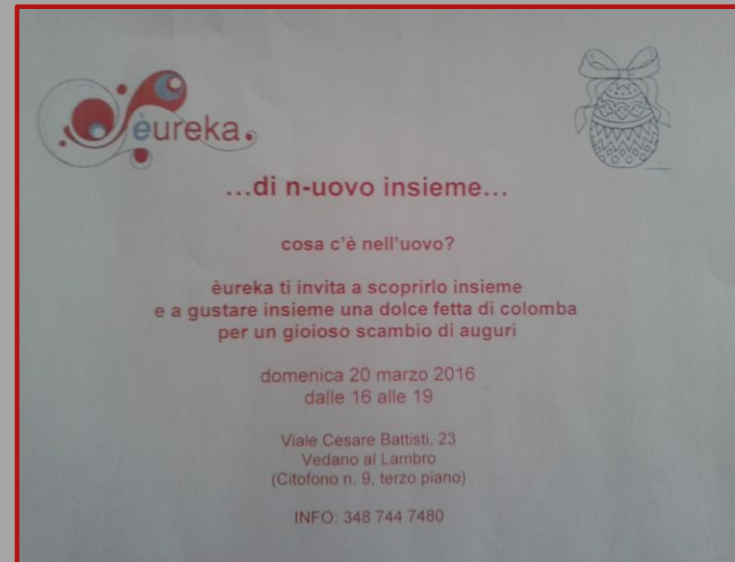

Maggio

L'8 maggio èureka ha partecipato alla Festa di Primavera organizzata dal Comune di Vedano al Lambro in collaborazione con le associazioni del territorio.

La cittadinanza ha manifestato una notevole partecipazione e grande interesse nei confronti della nostra realtà.



 
Comune di Vedano al Lambro

Festa di Primavera

Domenica 8 maggio
Largo Repubblica dalle ore 9 alle ore 18

La stanza di Van Gogh FuturProject



.....e mercatino con la partecipazione di:

- Associazione Amici dell'Unitalsi
- Associazione AIFO
- Associazione AIRC
- Associazione Banca del Tempo
- Associazione EDOniamo speranza
- Associazione Follarbemys
- Associazione Sul filo dell'Arte
- Comitato Maria Letizia Verga
- Cooperativa Eureka
- Fabrizia Funghi
- Gruppo Missionario
- La Casita
- La Pannocchia
- Hobbisticamente Roxy
- Nadia oggetti e biglietti fatti a mano
- Omella e Luigi Magni l'arte del traforo

.....per tutta la giornata sarà allestito un set fotografico dove potrai essere protagonista!!!

Dicembre

In collaborazione con l'amministrazione comunale di Macherio, èureka ha partecipato con un proprio banchetto raccolto fondi all'evento dell'8 dicembre organizzato dalla biblioteca e all'iniziativa del 10 dicembre presso il cinepax in occasione della tradizionale manifestazione musicale Brianza Classica.

Il 17 dicembre in collaborazione con l'amministrazione comunale di Vedano al Lambro si è organizzato lo scambio di auguri natalizio presso la sala della cultura. La scelta di un luogo più ampio rispetto agli appartamenti di èureka si è resa necessaria per la prevista partecipazione numerosa.

L'evento ha riscosso, infatti, un notevole successo, per il numero di persone coinvolte, per la disponibilità del gruppo musicale THE ROCKFELLER, che ha suonato per noi gratuitamente, per la sensibilità della amministrazione comunale che ha offerto interamente il buffet e ha provveduto all'allestimento della sala .

A entrambi il nostro grande grazie!

Calde note per un fresco Natale
Vièni all' Happy Hour con **èureka**

sabato **17** dicembre **2016**
dalle **18** alle **20**

in **Sala della Cultura**
Via Italia, 15
a Vedano al Lambro (MB)

per un gioioso scambio di auguri con tanta bella musica

Ai partecipanti verrà offerto anche un dolce gelato al gusto panettone

Con il patrocinio del Comune di Vedano al Lambro

Con la partecipazione di



Raccolta tappi

Dal mese di luglio, in seguito ad un nostro contatto con l'azienda Plasticart di Lissone, è iniziata una raccolta tappi estesa a tutta la cittadinanza.

Grazie al contributo di tutti i soci e di uno in particolare nel corso del 2016 è stata raccolta una notevole quantità di materiale, destinato al riciclo.

Tale iniziativa si è rivelata un importante veicolo di significative relazioni e nuove socializzazioni.

In questo modo èureka ha fornito anche un bel e significativo contributo all'ambiente.

Per motivi burocratici, la contabilizzazione del materiale raccolto avverrà nel 2017.



UN TAPPO AIUTA L'ALTRO



Tappi :

- ✓ delle bottiglie di acqua e bibite;
- ✓ delle bottiglie e cartoni del latte ;
- ✓ dei tubetti di dentifricio, salse, lucido per scarpe;
- ✓ dei flaconi di detersivi, shampoo;
- ✓ cappucci delle penne ed evidenziatori .

Vaschette trasparenti :

- ✓ di frutta e verdura marchiate PP



Non buttare i tappi portali a éureka

RITIRIAMO ANCHE A DOMICILIO !
Per info e/o ritiro : 392. 310.80.99

7. Aspetti economici

Nel 2016 la cooperativa sociale èureka registra un incremento del fatturato del valore della produzione che passa da euro 394.232,27 del 2015 a euro 416.009,64.

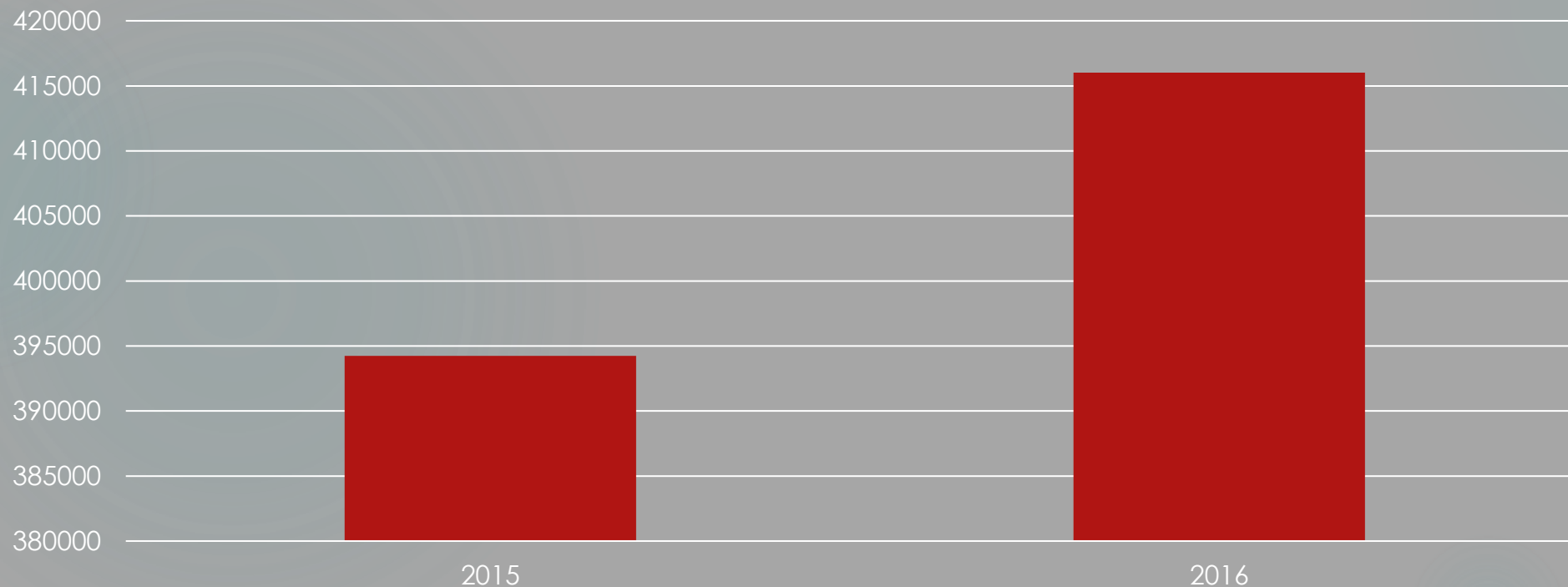

COSTI DI PRODUZIONE 2016

■ composizione costi produzione 2016

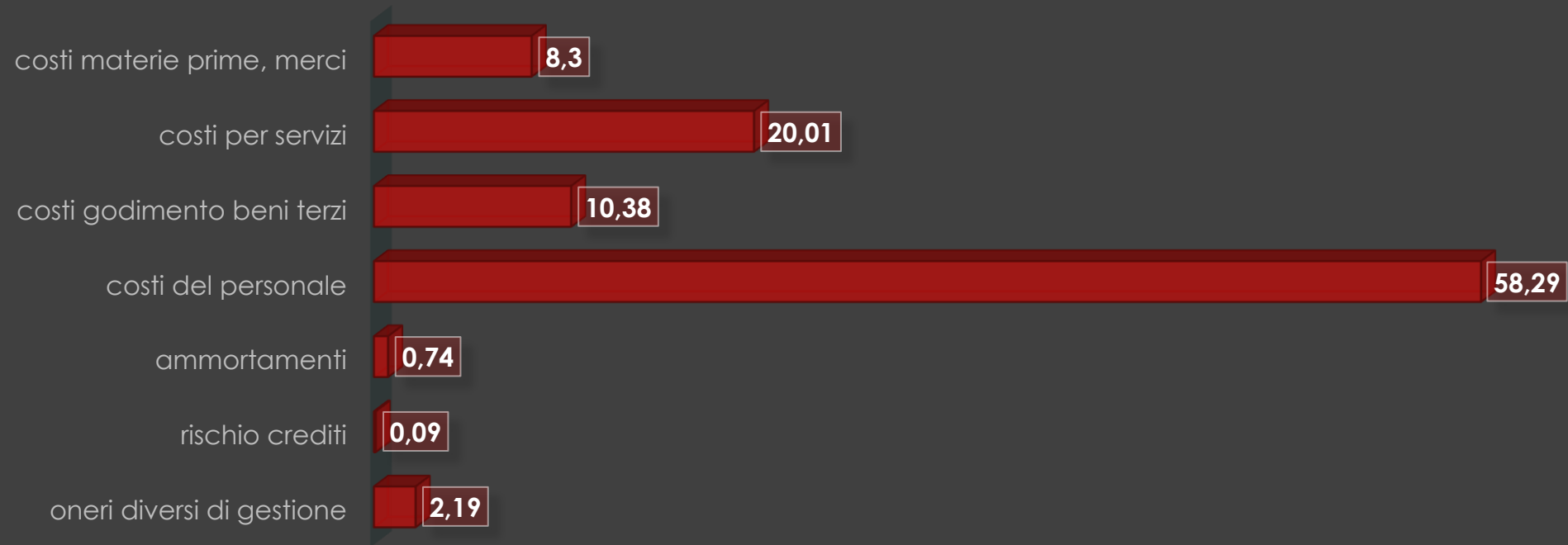

Servizi offerti alle pubbliche amministrazioni

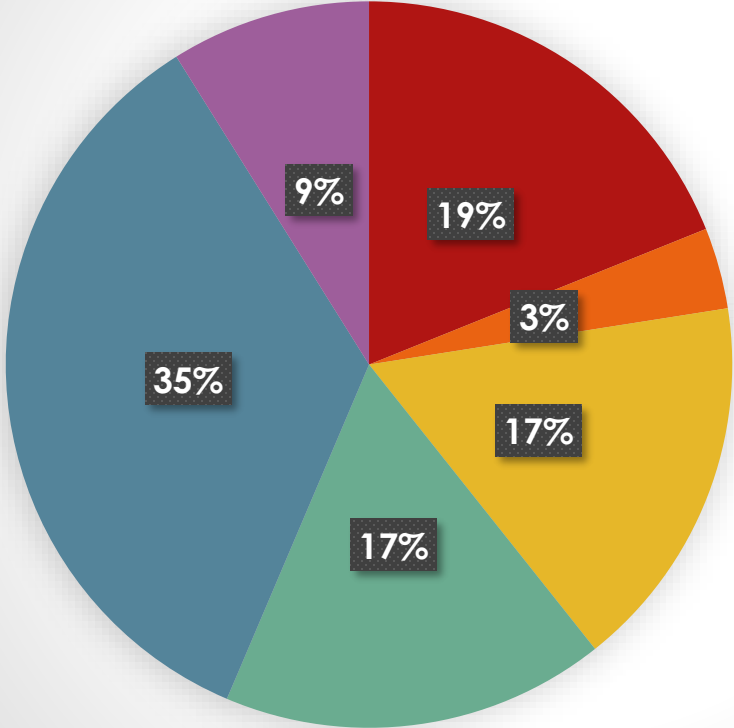

- Burago
- Lissone
- Cesano Maderno
- Trezzo Sull'Adda
- Monza
- Villasanta

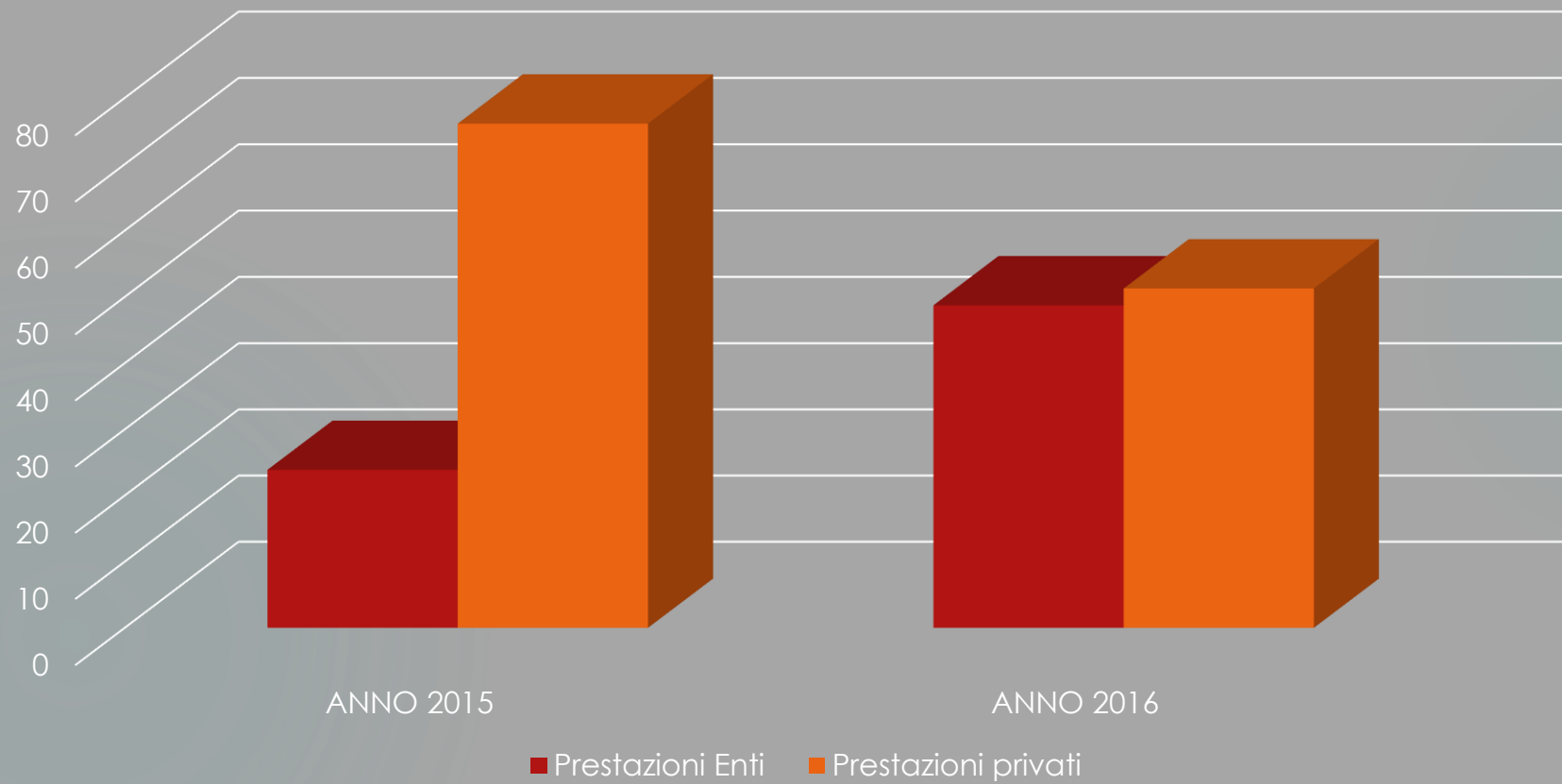

CONTO ECONOMICO AL 31/12/2016			
Costi della produzione:		Totale valore della produzione	
Acquisti mantenimento ospiti	€ 24.730,93	Servizi a terzi verso enti pubblici	€ 192.734,25
Acquisti ospiti medicinali	€ 447,70	Servizi a terzi verso privati	€ 202.818,89
Acquisti ospiti libri e riviste	€ 90,79		
		Altri ricavi e proventi:	
Fornitori Materiali di consumo	€ 4.753,65	Contributi da terzi	€ 10.000,00
Cancelleria e stampati	€ 468,70	Raccolte Fondi	€ 3.144,00
Carburante	€ 2.011,57	Donazioni ricevute	€ 7.312,50
Consulenze tecniche soci	€ 5.959,20		
Costi per servizi:			
Prestazioni occasionali voucher	€ 2.450,00		
Prestazioni occasionali da terzi	€ 2.499,00		
Prestazioni amministrative e fiscali	€ 19.759,84		
Consulenze legali	€ 283,00		
Consulenze psichiatriche	€ 5.038,80		
Consulenze professionali	€ 8.540,00		
Servizi da terzi	€ 10.109,17		
Spese ospiti e tempo libero	€ 4.237,84		
Altri costi per servizi	€ 20.641,00		
Ammortamento beni immateriali	€ 1.175,11		
Ammortamento beni materiali	€ 1.791,86		
Affitti passivi	€ 41.778,08		
Altri oneri diversi di gestione	€ 8.813,24		
Costi per il personale:			
Salari e stipendi lordi	€ 184.662,96		
Contributi Inps/Inail	€ 36.875,50		
Indennità di fine rapporto	€ 13.035,88		
Rimborso spese	€ 1.896,97		
Altri			
Rischio crediti	€ 346,00		
Oneri finanziari	€ 3.647,55		
UTILE 2016	€ 9.965,30		
TOTALE A PAREGGIO	€ 416.009,64		€ 416.009,64



Il risultato dell'esercizio è un utile di euro 9.965,30.

Vi proponiamo la seguente destinazione:

- ▶ alla Riserva Legale: euro 2.990,00;
- ▶ a Fondo Mutualistico L.59/1992: euro 299,00
- ▶ al Fondo Riserve Indivisibili L.904/1977: euro 962,25;
- ▶ Euro 5.714,05 a copertura delle perdite degli esercizi precedenti.

Per il Consiglio di Amministrazione

La Presidente

(Elisabetta Colombo)

Io sottoscritta COLOMBO ELISABETTA, in qualità di legale rappresentante, consapevole delle responsabilità penali previste in caso di falsa dichiarazione, attesto, ai sensi dell'articolo 47 del DPR 445/2000, la corrispondenza delle copie dei documenti allegati alla presente pratica ai documenti conservati agli atti della società.

