



BILANCIO SOCIALE 2017

**ÈUREKA È UNA CASA DOVE ABITARE
PER VIVERE NELLA PIENEZZA DI RELAZIONI FECONDE,
POSSIBILI SOLO IN SPAZI DI CONDIVISIONE**

Indice

1. Premessa

- Motivazioni per la redazione
- Metodologia adottata per la redazione

2. èureka società cooperativa sociale onlus

- Informazioni generali e storia
- Scopo ed oggetto sociale
- Vision, mission e valori
- èureka è...

accompagnamento e sostegno

scoperta e meraviglia

un progetto educativo

'stare insieme'

un aiuto concreto

uno stile di vita



3. La cooperativa sociale èureka nell'anno 2017

- **Organizzazione di contesti abitativi protetti**

Residenzialità stabile

Percorsi di sollievo alle famiglie

Progetto Educativo Personalizzato per l'autonomia

3.1 L'organizzazione sociale

- **Assemblea dei Soci**
- **Consiglio di Amministrazione**
- **Presidente**
- **Compagine sociale**
- **Stakeholder**

ManagerNoProfit

- **Il personale**

EROGAZIONE DELL'ERT

FORMAZIONE DEL PERSONALE



STAGE TIROCINI CURRICULARI e PERCORSO DI ALTERNANZA SCUOLA - LAVORO

Università Cattolica del Sacro Cuore di Milano

Istituto Leone Dehon Monza

4. Organigramma

4.1 Organigramma relativo ai ruoli socio-educativi

5. Attività svolte in collaborazione con il territorio

6. Raccolta Fondi

- ❖ Raccolta tappi
- ❖ Donazioni di automezzi

7. Aspetti economici



1. Premessa

Motivazioni per la redazione

Il bilancio sociale, nella sua stesura sugli aspetti di *vision*, *mission* e valoriali nonché su quelli economico-numeric, è sia uno strumento di comunicazione, che il prodotto finale di un processo decisionale e gestionale.

Il bilancio sociale è:

- una sorta di rendicontazione sulla assunzione di responsabilità verso l'esterno,
- un elemento di controllo e di programmazione interna dei servizi erogati,
- lo strumento atto ad affermare i valori della cooperativa e le modalità tramite le quali realizzare gli obiettivi predefiniti.

Il bilancio sociale spiega con chiarezza l'assetto organizzativo ed il processo decisionale, presenta i rapporti con la comunità di riferimento, illustra l'impatto economico, sociale e lavorativo prodotto a garanzia dei soci nonché dei destinatari dell'operato della cooperativa.



Metodologia adottata per la redazione

Il presente bilancio sociale si riferisce alle attività svolte dalla società cooperativa sociale èureka nell'anno 2017 ed è stato realizzato ad opera di una parte dei soci.

Nel corso dell'anno si sono raccolte le informazioni relative all'attività svolta al fine di sintetizzarle e tradurle in questo documento che verrà approvato dall'assemblea dei soci.

Tale documento sarà distribuito in formato elettronico non modificabile ai soci e verrà reso fruibile per tutti coloro che ne faranno richiesta.

Per la redazione di tale bilancio si è fatto riferimento alle indicazioni contenute nelle “Linee guida per la redazione del bilancio sociale” elaborate dall’agenzia per il terzo settore e nelle linee guida della Regione Lombardia.



2. èureka società cooperativa sociale onlus

Informazioni generali e storia

èureka è una società cooperativa sociale onlus

- ❖ si costituisce il 2 maggio 2012
- ❖ ha sede legale e operativa in Viale Cesare Battisti 23 a Veduggio al Lambro (MB)
- ❖ opera nel settore della disabilità
- ❖ offre **una casa dove abitare** a persone con disabilità intellettiva che per motivi differenti non possono più risiedere nella famiglia di origine
- ❖ è iscritta

al Registro delle Imprese di Milano-Monza-Brianza-Lodi con il numero 03398050132 R.E.A. n. MB – 1898836

all'Albo delle Società Cooperative, Sezione cooperative a mutualità prevalente di diritto – Categoria Cooperative Sociali, con il n. A220246;

all' Albo Regionale delle Cooperative Sociali a partire dal 26 febbraio 2015 con determina n. 82.

Numero iscrizione 1765.



Scopo ed oggetto sociale

Ai sensi dell'articolo 2 della Legge 59/1992 e dell'art 3 dello statuto sociale, lo scopo della cooperativa sociale èureka consiste nel creare migliori opportunità di lavoro per i soci e nel perseguire l'interesse generale della comunità alla promozione umana e all'integrazione sociale dei cittadini.

Tale scopo si realizza, attraverso percorsi educativi personalizzati, nella promozione e nella realizzazione di forme di aiuto a persone non completamente autosufficienti ed esposte al rischio di marginalità sociale, in quanto portatrici di disabilità intellettiva di grado medio-grave e medio-lieve aggravata in alcuni casi anche da disturbi del comportamento.

Vision, mission e valori

La cooperativa èureka dalla sua costituzione opera per creare un contesto sociale e lavorativo fondato sull'inclusione, affinché ciascuno, senza distinzione tra soci, utenti, lavoratori e collaboratori possa sentirsi accolto.

L'operato della cooperativa si ispira ai seguenti valori:

- ❖ *trasparenza* nella gestione delle attività, nella rendicontazione e nei confronti degli stakeholder,
- ❖ *responsabilità* nei confronti delle persone che si rivolgono alla cooperativa,
- ❖ *libertà* nell'azione,
- ❖ *democraticità* della struttura,
- ❖ *uguaglianza e imparzialità*.



èureka è...

accompagnamento e sostegno

La cooperativa sociale èureka

- ❖ organizza e struttura **contesti abitativi protetti** per persone con disabilità intellettiva che per motivi differenti non possono più risiedere nella famiglia d'origine e necessitano di un accompagnamento educativo nel loro percorso di vita.
- ❖ Opera in collaborazione con il territorio, attraverso servizi pubblici e privati, organismi di volontariato e strutture orientate al benessere integrale della persona e ad un suo sviluppo armonico
- ❖ offre **sostegno alle famiglie** di persone con disabilità, organizzando **sollievi temporanei**, durante la settimana, nel fine settimana e nei periodi di vacanza con possibilità di pernottamento ed elabora percorsi di avvicinamento alle strutture residenziali nell'ottica del **“DURANTE E DOPO DI NOI”**
- ❖ realizza progetti di socializzazione e/o attività occupazionali aperti al territorio
- ❖ promuove la **formazione permanente**, quale principale strumento professionale di progettualità educativa, di consapevolezza e di approfondimento personale, per favorire lo sviluppo integrale della persona e l'incontro tra persone.



scoperta e meraviglia

Il termine “**èureka**” è mutuato dalla nota espressione di Archimede col significato di “**ho scoperto**”, “**ho trovato**” e vuole esprimere l’elemento di sorpresa, novità, stupore e di **meraviglia** che la vita sempre offre, anche in situazioni di oggettiva ed evidente difficoltà.

èureka è la consapevolezza e l’augurio a non perdere mai la meraviglia del vivere anche nelle situazioni più dolorose, estreme, faticose di cui la vita stessa a volte ci carica.

èureka è l’andare oltre il peso della quotidianità per vivere ogni istante con novità e nella pienezza di relazioni feconde possibili solo in spazi di condivisione.

un progetto educativo

“Siamo un gruppo di operatori che lavorano da anni nell’ambito della disabilità con ruoli diversi e diversificati nell’ educazione e la cura della persona.

Crediamo che la cura di una persona implichi attenzione, applicazione, vigilanza, preoccupazione.

Crediamo che l’educazione implichi rispetto, riconoscimento, libertà , responsabilità.

Per questo intendiamo continuare a lavorare per creare spazi di crescita umana nel quotidiano e per promuovere l’incontro tra le persone...”



'stare insieme'



èureka è

- ❖ **un'esperienza di vita insieme**, nella consapevolezza che **“ciò che conta prima di tutto è stare insieme”** ed **“imparare a salvare il tempo necessario per l'incontro con l'altro, perché la forza di una cultura si manifesta nella sua capacità di **accogliere altri mondi** e di aprire la mente dei suoi membri e nella loro volontà di **vedere le differenze** e di **apprezzarle**”**.
- ❖ **una casa dove abitare**: organizza e struttura contesti abitativi protetti per persone che necessitano di un accompagnamento educativo nel loro percorso di vita

èureka offre spazi di accoglienza, di incontro, di dialogo e di **crescita umana** nel quotidiano attraverso "Percorsi Educativi Personalizzati" in collaborazione con i Servizi sociali invianti e con le famiglie di origine, collabora con il territorio attraverso organismi di volontariato, cooperative sociali, associazioni, pubbliche amministrazioni e strutture orientate al benessere della persona e ad un suo sviluppo armonico, in un ottica di inclusione sociale.



un aiuto concreto

èureka dispone di due appartamenti a Veduggio al Lambro (MB) in viale Cesare Battisti, 23 per persone con disabilità di grado medio-lieve e medio-grave, che necessitano di un progetto di vita di maggiore autonomia all'interno di un contesto protetto.

Gli appartamenti sono posti al secondo e quarto piano dello stesso immobile ed ospitano, separatamente, quattro donne e sei uomini.

Al terzo piano, inoltre, gestisce un terzo appartamento riservato ai progetti di sollievo alle famiglie e può accogliere contemporaneamente tre persone con disabilità di grado medio-lieve o medio-grave, sia per i fine settimana che per periodi più prolungati.

È garantita, a turno, una presenza di personale educativo, ausiliario e notturno per 24 ore al giorno e per 365 giorni l'anno.

La maggior parte dei residenti svolge attività occupazionale e/o socializzante presso adeguate strutture del territorio, altri, invece, per cui i servizi sociali invianti non hanno provveduto ad un collocamento esterno, permangono stabilmente ad èureka e partecipano ad attività organizzate dalla cooperativa stessa

èureka gestisce, inoltre, un monolocale per un progetto di autonomia rivolto ad una sola persona, dapprima a Monza e dal maggio 2016 fino a luglio 2017 ad Arcore.

Tutti gli appartamenti sono acquisiti in locazione



uno stile di vita

Lo stile abitativo è il più vicino al **modello familiare**, fondato sulla collaborazione di tutti e di ciascuno in uno scambio reciproco di ruoli e funzioni, per garantire il proprio spazio abitativo e creare una casa accogliente per sé e per gli altri.

Ogni persona, con gli educatori e il personale ausiliario, quotidianamente provvede al riordino degli spazi personali, alla cura di sé e della propria casa, partecipando attivamente alla vita domestica.

Tutti gli arredi sono scelti con cura e sobrietà, nel rispetto di canoni estetici essenziali, consapevoli che il primo principio educativo rivolto ad ogni persona è **l'educazione al bello**, riflesso ed espressione della bellezza che è naturalmente dentro e fuori ad ognuno.

Lo stile di vita è **semplice e rispettoso** dei bisogni e delle esigenze di ciascuno, secondo un modello di condivisione delle ricchezze e dei limiti personali.

Lo stile educativo e sociale è **inclusivo**.

Lo **“stare insieme”** è l'ingrediente necessario perché ciascuno possa sentirsi a proprio agio e possa **“sentirsi a casa”**, perché una casa dove abitare apre, ogni giorno, alla “scoperta” di nuove forme di **meraviglia** e di **speranza**.



3. La cooperativa sociale èureka nell'anno 2017

Organizzazione di contesti abitativi protetti

Anche nel 2017 èureka si è impegnata a proporre e organizzare un ambiente accogliente in cui ogni persona potesse 'sentirsi a casa'.

Ha continuato ad organizzare e strutturare contesti abitativi protetti per persone che necessitano di un accompagnamento educativo nel loro percorso di vita in collaborazione con il territorio, attraverso servizi pubblici e privati, organismi di volontariato e strutture orientate al benessere integrale della persona.

In continuità con i progetti educativi precedenti, ha mantenuto e intensificato un supporto ai familiari dei residenti, per favorire una relazione funzionale e armonica con i loro cari e per intraprendere nuovi percorsi orientati all'autonomia.

Ha offerto servizi di qualità attraverso Percorsi Educativi Personalizzati.

In collaborazione con enti pubblici, privati e singoli cittadini, ha promosso l'inclusione e la solidarietà sociale, anche attraverso la sperimentazione di proposte innovative per rispondere ai bisogni personali di ciascuno, orientati al bene comune.



❖ **Residenzialità stabile**

I progetti di residenzialità stabile hanno interessato dieci persone per l'intero anno, occupando tutti i posti disponibili.

❖ **Percorsi di sollievo alle famiglie**

I percorsi di sollievo temporaneo alle famiglie e di avvicinamento alla residenzialità nell'ambito del DURANTE E DOPO DI NOI hanno coinvolto complessivamente 21 persone, sia durante il fine settimana che nei periodi di vacanza.

Da fine settembre al 31 dicembre una persona inviata dal Comune di Seregno ha usufruito del progetto di sollievo in modo continuativo.

❖ **Progetto Educativo Personalizzato per l'autonomia**

Nell'ambito dei progetti per l'autonomia, è da segnalare l'evoluzione del percorso educativo individualizzato a favore di un utente di èureka nell'appartamento a lui dedicato nel Comune di Arcore.

Il livello di maggiore emancipazione raggiunta ha favorito una progressiva riduzione della presenza di personale educativo e ausiliario, pur garantendo la continuità del supporto necessario al mantenimento degli obiettivi raggiunti e allo sviluppo di ulteriori nuove autonomie.



Sollievi alle famiglie

Il grafico mette a confronto i dati relativi agli anni 2016 e 2017 rispetto a Sollievi alle famiglie (contributi privati e pubblici) ed ex L162

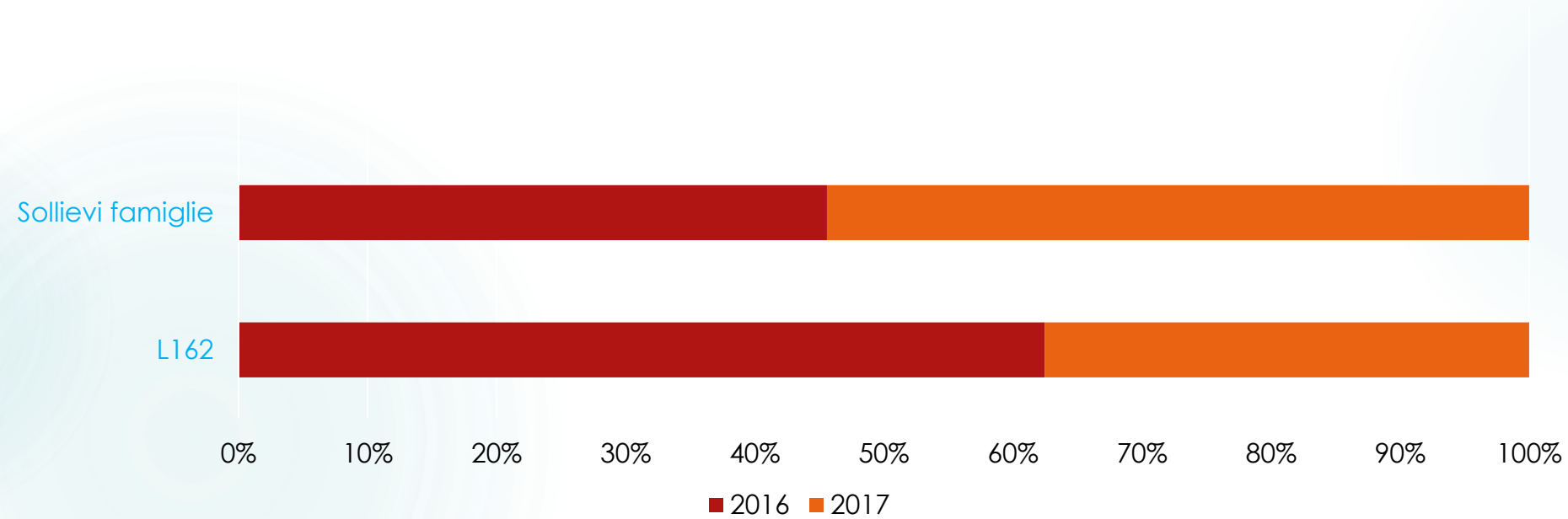

3.1 L'organizzazione sociale

L'organizzazione interna della cooperativa èureka è articolata e gestita, dal punto di vista giuridico, da due organi sociali, previsti dallo statuto: l'assemblea dei soci e il consiglio di amministrazione.

Assemblea dei Soci

L'assemblea dei soci è l'organo della cooperativa al quale hanno diritto/dovere di partecipare tutti i soci.

E' l'ambito in cui si esercita pienamente il principio di partecipazione democratica dei soci alla vita della cooperativa.

Si riunisce almeno una volta all'anno per l'approvazione del bilancio d'esercizio.

Nel 2017 l'Assemblea si è riunita in data 28 giugno 2017 in seconda convocazione, per l'approvazione del bilancio d'esercizio.

Nel 2018 si riunirà in prima convocazione il 25 giugno 2018 alle ore 10.00 e se necessario in seconda convocazione lo stesso giorno alle 21,00 per l'approvazione del bilancio 2017, secondo le disposizioni di legge



Consiglio di Amministrazione

Il consiglio di amministrazione della società cooperativa sociale èureka è l'organo esecutivo e amministrativo investito dei più ampi poteri per la gestione della cooperativa, così come da statuto.

Il consiglio di amministrazione della cooperativa è composto da tre persone.

Le cariche sociali confermate dall'assemblea dei soci con l'approvazione del bilancio 2016 rimarranno in carica fino al 31.12.2019.

Presidente

Il presidente è eletto dal consiglio di amministrazione, ha la rappresentanza legale della cooperativa, convoca il consiglio di amministrazione e ne dirige i lavori, cura gli aspetti della comunicazione sociale interna ed esterna.



Compagine sociale

Nel corso del 2017 è cambiata la compagine sociale di èureka.

La base sociale al 31.12.2017 è composta da 7 soci, di cui due lavoratori (uno dipendente, uno autonomo).

Nel rispetto dello scopo della cooperativa (art.3 dello statuto sociale), delle caratteristiche e degli impegni richiesti ai soci (Titolo III dello statuto sociale), attualmente non tutti i lavoratori sono soci.

La domanda di ammissione a socio deve risultare la naturale conseguenza di un percorso intrapreso dal lavoratore, che ha maturato una scelta libera e responsabile nel condividere lo scopo mutualistico della cooperativa.

Per èureka, infatti, è fondamentale la motivazione e il senso di responsabilità che lega ogni lavoratore allo *status* di socio



Stakeholder

I *portatori di interesse* sono i soggetti, fisici o giuridici, che risultano coinvolti nelle attività della cooperativa e in grado di orientare il sistema valoriale di riferimento nonché la programmazione dell'attività.

ManagerNoProfit

Durante l'intero anno 2017 è continuata la collaborazione con l'associazione ManagerNoProfit di Milano, iniziata nel luglio 2016.

- ❖ ManagerNoProfit è un'associazione di persone che hanno maturato elevate competenze professionali, oltre che umane e di relazione e ora intendono offrirle in modo libero e gratuito alle organizzazioni che operano nel sociale.
- ❖ La loro forza è costituita dalla diversità – e complementarietà – delle esperienze maturate con ruoli dirigenziali in vari settori, che consente loro di rispondere, sia singolarmente sia in team, alle specifiche esigenze espresse dalle organizzazioni di volontariato, operando in modo integrato, efficace e responsabile.



- ❖ ManagerNoProfit è un punto d'incontro tra chi, per anni, ha indirizzato le proprie energie al raggiungimento di un risultato e chi come risultato si pone un gesto di solidarietà. Questo incontro può dare frutti inaspettati, utili a far crescere un settore vitale per lo sviluppo del nostro Paese.
- ❖ La loro attenzione è prevalentemente rivolta alle seguenti aree: **sanità e disabilità, povertà e integrazione, sostegno alla vecchiaia, sostegno ai giovani e formazione per il sociale.**

L'esperienza vissuta con ManagerNoProfit si è rivelata proficua durante l'intero anno in diversi ambiti, dall'accompagnamento nello sviluppo gestionale della cooperativa, al sostegno nell'ambito delle risorse umane.

Di particolare interesse il percorso di formazione rivolto a tutto il personale, condotto da Augusto Calderoni.

(cfr slide n.23 e seguenti)



Il personale

Nel mese di ottobre si è verificato un cambiamento nella figura del coordinatore del personale educativo e ausiliario, con un incremento quantitativo dell'orario di lavoro, per rispondere alle nuove esigenze organizzative.

Nel 2017 è aumentato il numero dei dipendenti assunti con contratto a tempo indeterminato.

Tale cambiamento ha conferito un assetto più stabile e funzionale dal punto di vista gestionale.

Al 31 dicembre 2017 la composizione delle risorse umane risulta così strutturata:

5 dipendenti a tempo determinato (di cui 5 femmine)

7 dipendenti a tempo indeterminato (di cui 3 maschi e 4 femmine)

3 collaboratori esterni (di cui 1 maschio e 2 femmine)

2 soci lavoratori di cui uno autonomo e uno dipendente a tempo indeterminato.

EROGAZIONE DELL'ERT

A seguito del risultato di esercizio che ha registrato un utile netto di euro 3.818,29, è stato erogato l'ERT ai dipendenti relativo al 2017, secondo le disposizioni di legge.



FORMAZIONE DEL PERSONALE

- ❖ Sono stati svolti corsi di formazione per il personale dagli organismi di vigilanza, secondo le disposizioni di legge.
- ❖ E' stato offerto il percorso **“La motivazione via per l'assunzione di responsabilità”** condotto da Augusto Calderoni di ManagerNoProfit.

Nell'ambito dei processi formativi interni, erano stati organizzati percorsi ad indirizzo psicoeducativo condotti da un consulente psicologo, rivolti al personale dipendente.

Tale approccio, però, era risultato parziale poiché non indirizzato all'intera realtà di èureka e perché riguardava tematiche specifiche ad indirizzo prevalentemente pedagogico.

èureka necessitava in realtà di un cambiamento strutturale radicale che agisse sullo stile relazionale personale e di gruppo, quale unico e fondamentale motore e strumento di lavoro.

L'esigenza di un intervento formativo rivolto a tutti i dipendenti e al management nasce dal desiderio di trovare nuove forme di stimolo, motivazione e responsabilizzazione dei dipendenti, al fine di fornire nuova linfa al processo di cambiamento organizzativo e di approccio operativo, auspicato per raggiungere nuovi obiettivi.

Nell'ambito della proficua collaborazione di èureka con ManagerNoProfit, la presidente ha manifestato al suo referente l'esigenza di individuare un supporto formativo più mirato ed efficace rispetto alle precedenti esperienze vissute. Da qui è nata la proposta di coinvolgere in forma volontaria, quale valore aggiunto, un membro dell'organizzazione con esperienza di coaching sulle tematiche della motivazione e della collaborazione all'interno delle organizzazioni.



La proposta concordata si è sviluppata attraverso il coinvolgimento di tutto l'organismo sociale e di tre componenti di ManagerNoProfit.

L'approccio maieutico ha prodotto da subito una interessante partecipazione attiva, libera e responsabile.

La capacità del conduttore ha permesso ad ogni partecipante di esprimersi in piena trasparenza esulando da qualsiasi giudizio e/o pregiudizio.

Il percorso ha prodotto notevoli risultati in ambito personale, relazionale e strutturale.

Si è deciso di costituire un gruppo di supporto alla presidente, che si è riunito settimanalmente per discutere e analizzare i problemi gestionali, individuando e proponendo le soluzioni più adeguate e funzionali.

Dopo la prima fase completata nel mese di giugno, si è deciso di riprendere il percorso ad ottobre per il suo completamento naturale fino alla fine dell'anno, concentrandosi sul tema della assunzione di responsabilità.

Il contributo apportato dall'azione del coach ha generato un processo di cambiamento "chimico" cioè irreversibile, verso un progressivo ben-essere, che necessita di essere costantemente alimentato.

Durante il percorso, da parte di un partecipante è nata l'idea di creare un "quaderno delle osservazioni", dove ciascuno potesse esprimere le proprie considerazioni, i vissuti quotidiani e le prospettive future.

Tale strumento si è rivelato un elemento interessante di condivisione e di crescita umana personale e collettiva.



Si riportano di seguito alcuni pensieri del ' quaderno delle osservazioni':

2 maggio 2017

"Avere più cura di èureka, in quanto organismo e bene prezioso per tutti e bene di tutti".

"Molto bello l'incontro tra L. e F. di ieri sera! Un bell'esempio di cambiamento, come primo frutto del percorso"

16 maggio 2017

"Sento che a èureka c'è un'aria nuova, più bella e leggera. Grazie a tutti."

25 luglio 2017

"Sento che èureka sta facendo passi importanti, sicuramente faticosi e impegnativi, che ci portano ad un ben-essere maggiore e ad un modo nuovo di vivere il lavoro e le nostre relazioni"



Situazione dei dipendenti negli anni 2016 e 2017

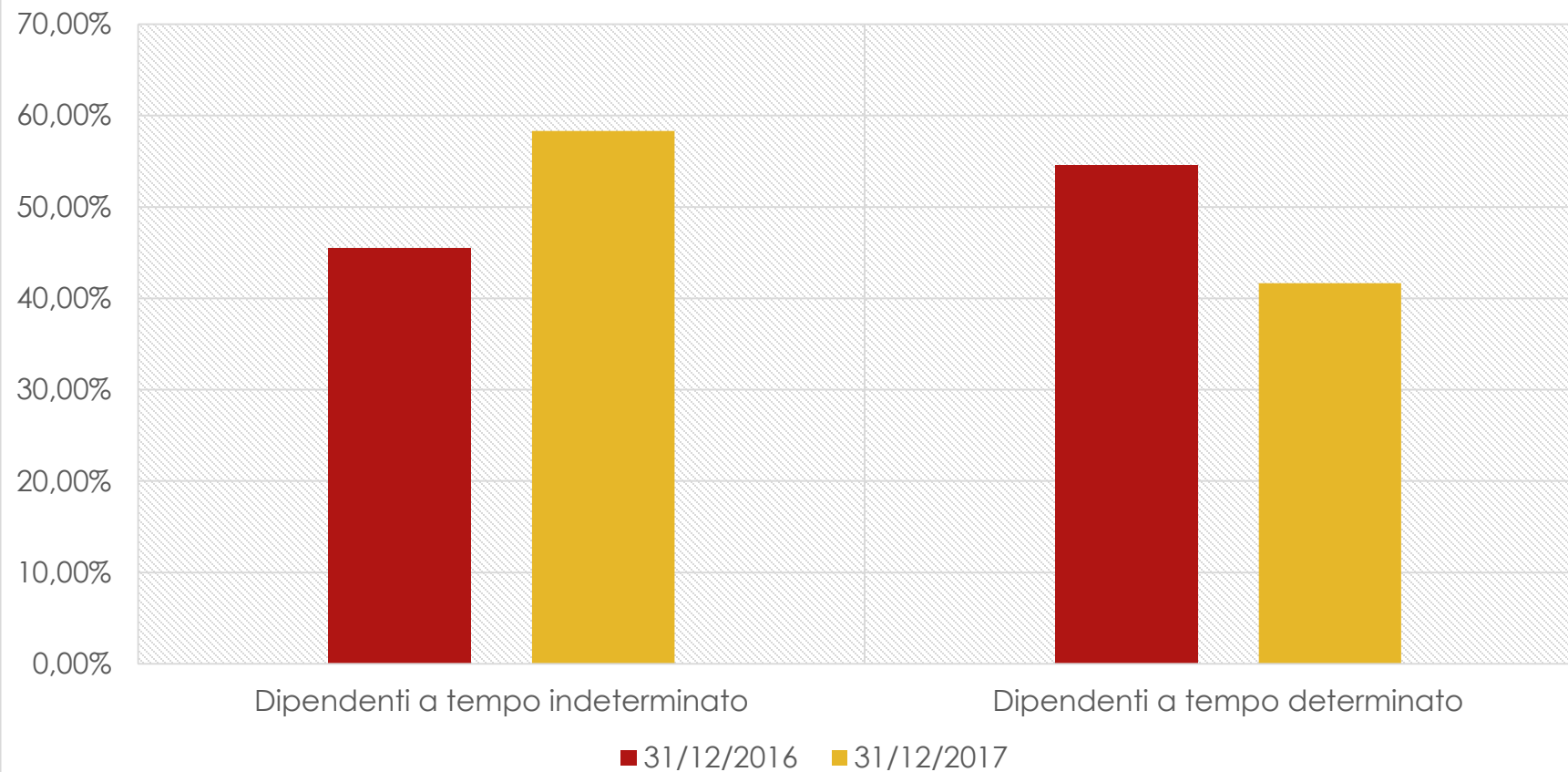

Dipendenti e lavoratori autonomi al 31.12.2017

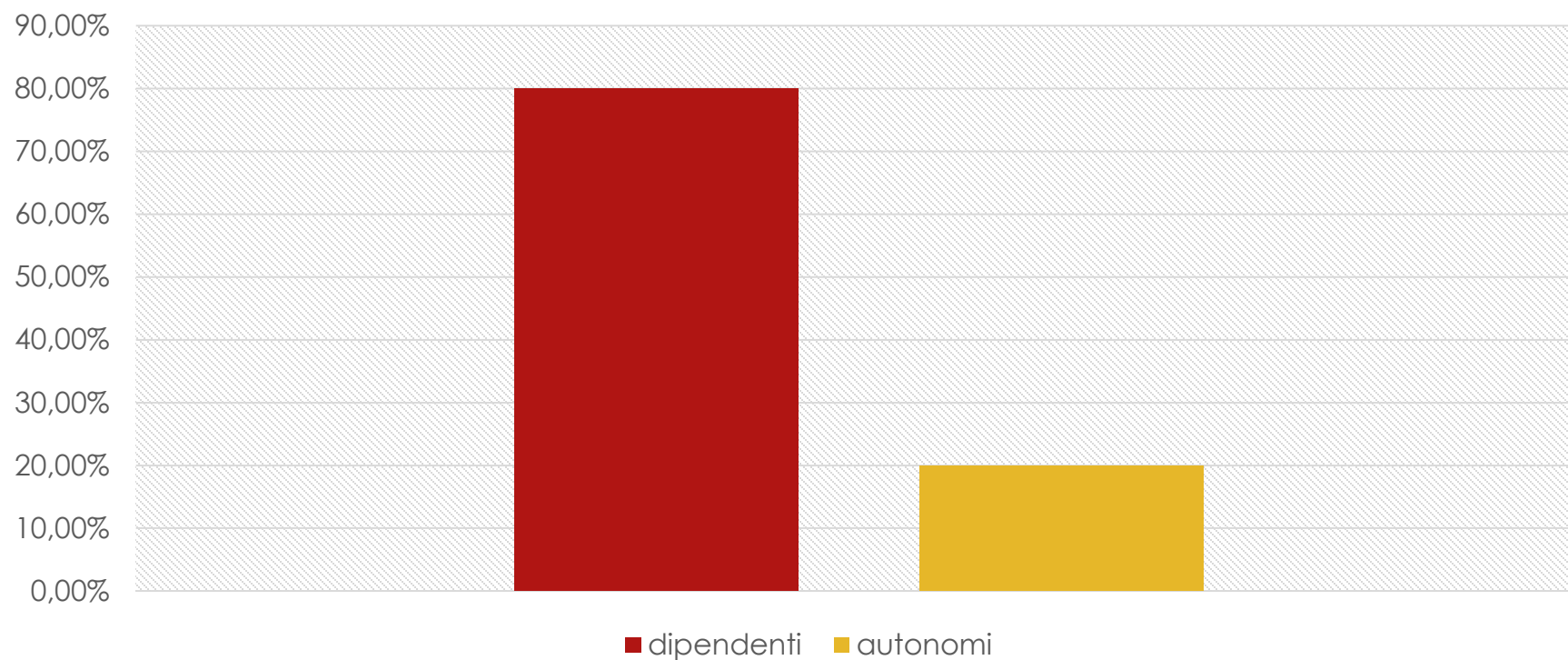

Lavoratori part-time e full-time

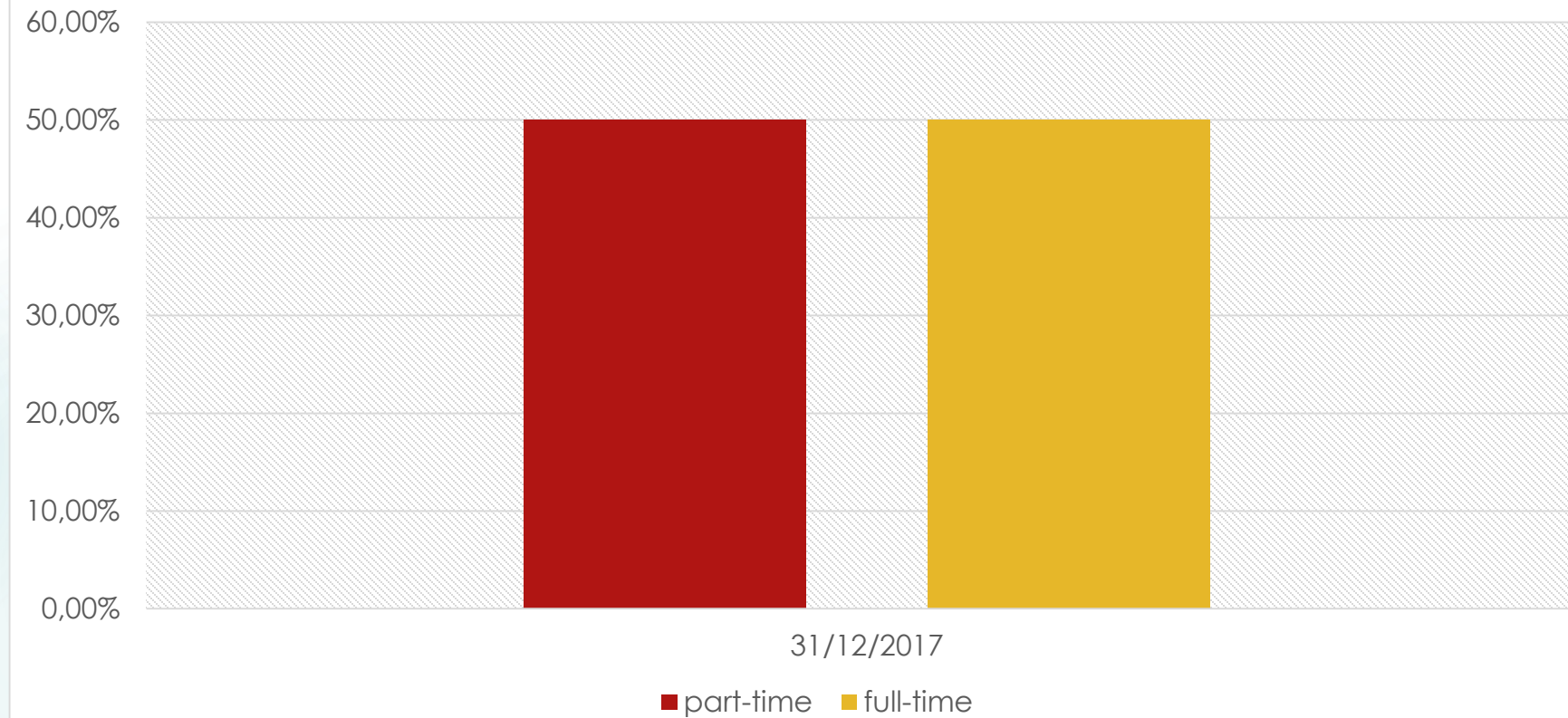

STAGE TIROCINI CURRICULARI e PERCORSO DI ALTERNANZA SCUOLA - LAVORO

Università Cattolica del Sacro Cuore di Milano

Dal mese di febbraio al mese di ottobre una studente iscritta al secondo anno del Corso di laurea in Servizi sociali ha effettuato settimanalmente uno stage presso la nostra struttura. La proposta si è rivelata molto interessante sia per la studente, che ha avuto la possibilità di incrementare le conoscenze sulla tematica della disabilità intellettiva, sia per la nostra realtà che ha potuto sperimentare un avvicinamento diretto al mondo universitario. La partecipazione attiva della studente interessata è risultata un valore aggiunto per la nostra realtà, per le capacità personali e curricolari che ha saputo esprimere e che hanno coinvolto positivamente le persone residenti ad èureka.

Istituto Leone Dehon Monza

In seguito alla precedente esperienza del 2016, nel mese di settembre si è rinnovata la convenzione con l'Istituto "Leone Dehon" di Monza, per il Percorso di alternanza scuola-lavoro, per l'inserimento nell'anno scolastico 2017-2018 di una studente dell'Istituto Professionale per i Servizi Socio Sanitari.

Il percorso verrà effettuato nel mese di giugno 2018.



4. Organigramma

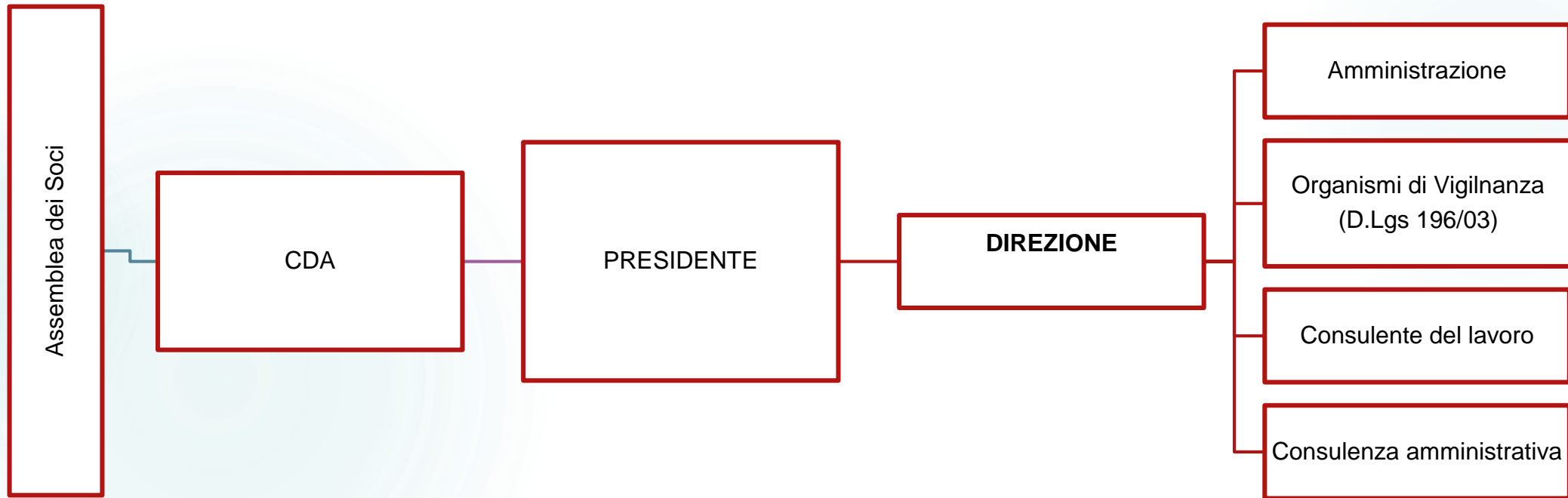

4.1 Organigramma relativo ai ruoli socio-educativi

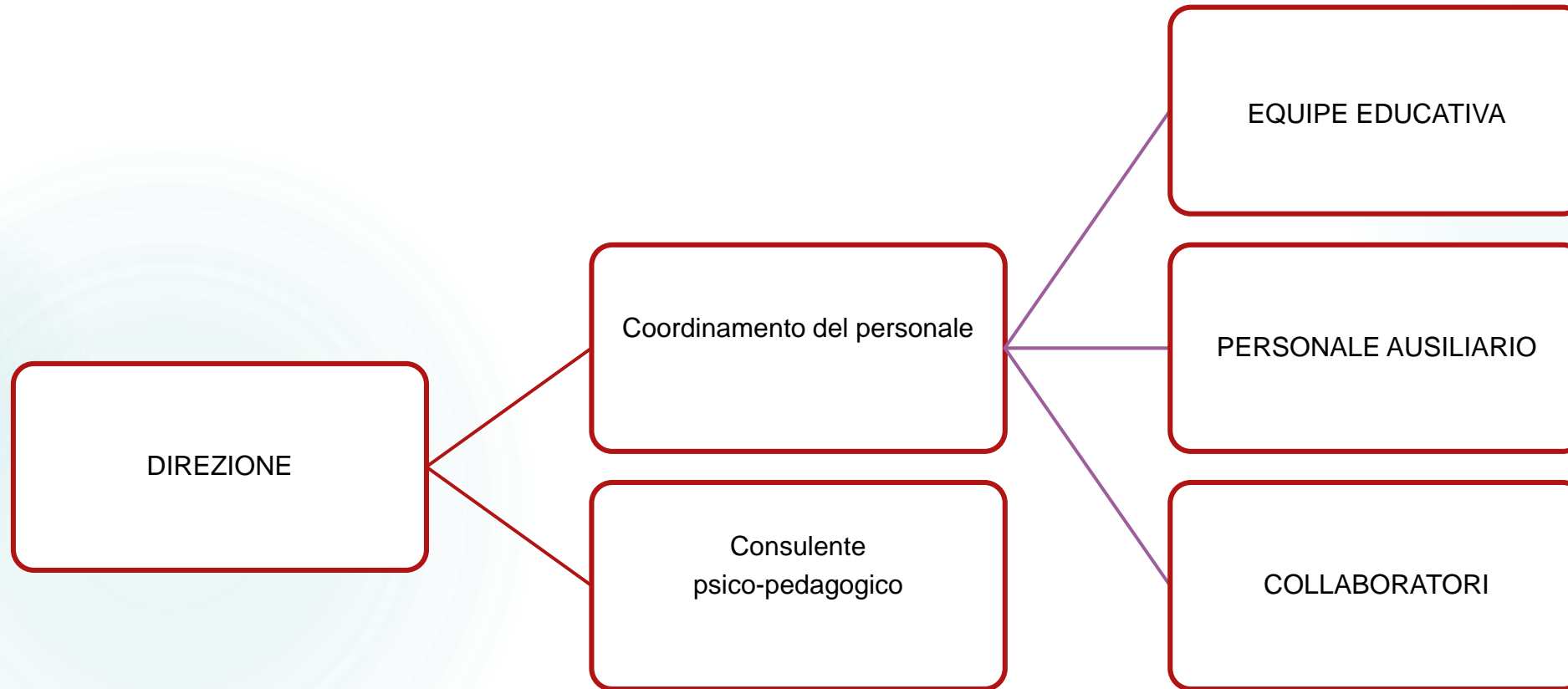

5. Attività svolte in collaborazione con il territorio

Nel corso dell'anno 2017 èureka ha organizzato attività educative, ricreative e socializzanti rivolte ai residenti, anche in collaborazione con cooperative e associazioni di volontariato e pubbliche amministrazioni del territorio.

Le iniziative proposte e realizzate hanno migliorato la qualità dell'offerta sociale rivolta all'utenza, hanno creato nuovi spazi di relazione e socializzazione, con esiti positivi riguardo ad una maggiore visibilità di èureka.

Le collaborazioni esterne hanno favorito, inoltre, stimoli interessanti nell'ambito delle capacità di scelta dei singoli utenti con importanti benefici per la crescita personale e di gruppo.



Laboratorio teatrale

Durante il 2017 è proseguita la collaborazione con l'Associazione 'Oltre il Sipario' di Arcore, che ha coinvolto quattro persone di èureka e un operatore nello spettacolo 'Fiaba mix'.

Ciascuno ha potuto esprimersi liberamente in un contesto protetto dalla finzione teatrale.

E' stata una occasione importante di collaborazione, relazione e socializzazione.

Lo spirito di gruppo ha favorito l'espressione personale e la condivisione delle capacità ed esperienze di ciascuno.



Laboratorio di origami

L'arte dell'Origami affonda le sue radici in Giappone dove, dopo un uso religioso-spirituale, si espande tra la gente comune come un gioco artistico semplice ma affascinante.

Il primo libro di Origami mai stampato reca le istruzioni di varianti della tradizionale gru, ma non le istruzioni della gru stessa, tanto era conosciuta da chiunque in Giappone.

Il laboratorio di origami si prefigge di riprendere questa tradizione popolare e orale e trasferirla in un contesto fatto principalmente di serenità, attenzione, condivisione e stupore.

Partendo da semplici quadrati delle misure più varie e trasformandoli, vengono prodotte scatole, fiori, libretti, mosaici, con unico limite la fantasia e la curiosità

L'attività è stata condotta da un collaboratore esterno, inizialmente con una frequenza monosettimanale e in seguito quindicinale.

Ha interessato tre residenti e a volte anche utenti dei progetti di sollievo.

I manufatti prodotti sono stati destinati agli eventi di raccolta fondi organizzati durante l'anno.

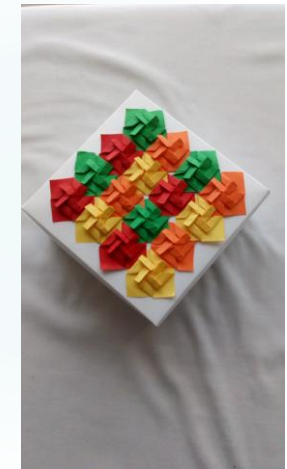
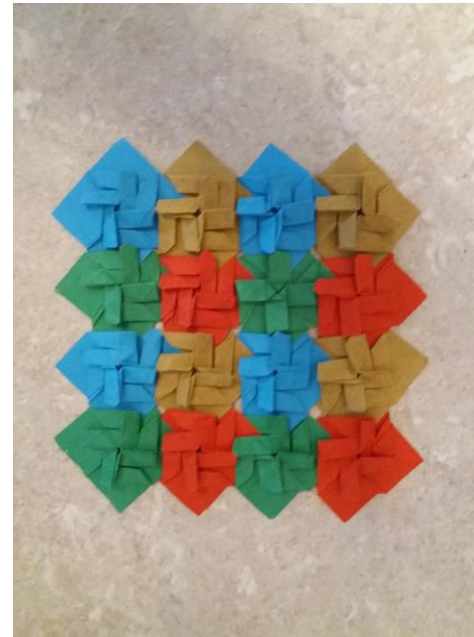



Biblioteca

Nel 2017 si è mantenuta l'attività alla biblioteca di Lissone, con frequenza settimanale il mercoledì pomeriggio dalle 17 alle 18

Molto vissuta la partecipazione nella scelta di libri, musica e film.

Ciascuno ha sperimentato la bellezza e la ricchezza di poter esprimere le proprie passioni e i propri interessi e di poterli mettere in comune con gli altri, in uno scambio reciproco che ha favorito una crescita personale e di gruppo.



Circle time



‘Il tempo del cerchio’ scandisce il tempo personale e del gruppo attraverso un confronto costruttivo.

Il rispetto, l’attesa, la partecipazione, l’ascolto sono gli ingredienti necessari per gustare la bontà del condividere un’ esperienza di vita comune, senza perdere la ricchezza della propria unicità.

Incontrarsi settimanalmente, il venerdì pomeriggio, tutti insieme con il supporto educativo ha aiutato ciascuno a prendere coscienza dei propri limiti e delle proprie potenzialità e a farne tesoro per sé e per gli altri.





In movimento...

Con frequenza bisettimanale il martedì e i giovedì pomeriggio è iniziata nel mese di settembre 2017 una attività ludico ricreativa di movimento con la collaborazione volontaria di una insegnante di educazione fisica in pensione.

" Mens sana in corpore sano " ... l'attività di movimento guidata ha prodotto effetti benefici in ambito psico-fisico sia a livello personale che di gruppo.



L'orto sociale

Dal 1 febbraio 2016 al 31 dicembre 2018 èureka ha ottenuto in comodato d'uso uno degli orti sociali messi a disposizione dall'amministrazione comunale di Veduggio al Lambro per continuare il percorso intrapreso nel 2014 con il PROGETTO C.A.O.S (Cani, Asini, Orti, a Sostegno dell'Autonomia).

Tale iniziativa ha favorito una proficua partecipazione degli utenti guidati da un conduttore volontario dell'attività orticola, ha sviluppato percorsi di inclusione sociale e di crescita umana con una notevole ricaduta positiva nell'ambito dell'autostima, della relazione con se stessi, con gli altri e della socializzazione.

Per le persone residenti ad èureka, per cui i servizi sociali inviati non hanno sostenuto ad attività occupazionali esterne, l'orto si è rivelata una iniziativa importante per organizzare e dare senso alla quotidianità.



Tempo libero e vacanze

Organizzare il tempo libero è offrire a ciascuno la possibilità di esprimersi individuando, anche con l'aiuto degli operatori, spazi e tempi di espressione, condivisione, relazione e socializzazione che influiscono sul ben-essere personale e sociale

Poter esercitare la capacità di scelta tra varie proposte rinforza la sfera dell'autostima, condividere le esperienze con i pari favorisce la dimensione sociale, ammirare le bellezze che ci circondano apre la strada per scoprire le meraviglie custodite dentro ogni persona.

Di particolare rilievo risultano le vacanze vissute a Toscolano Maderno sul lago di Garda nel mese di agosto: **“Vacanze per crescere, vacanze per vivere”**, realizzate con il contributo della **Fondazione della Comunità di Monza e della Brianza attraverso il Bando 2016.6**

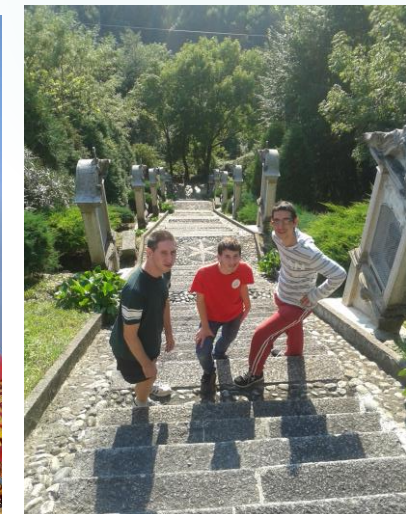
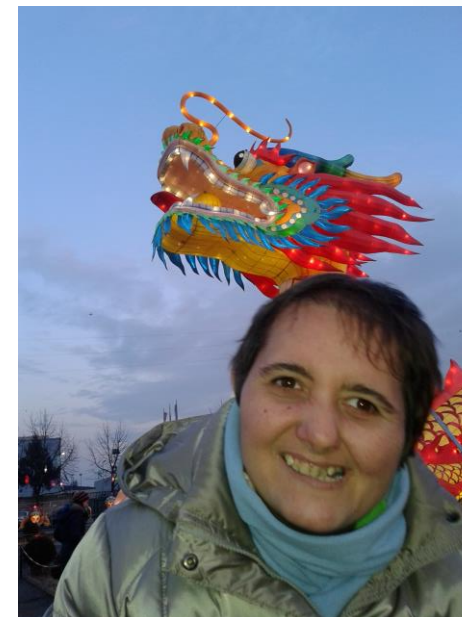

Il Progetto “Vacanze per crescere, vacanze per vivere” è la naturale conseguenza del precedente Progetto “Vacanze per crescere” sempre finanziato dalla Fondazione della Comunità di Monza e della Brianza con il Bando 2015.5

Nell’ambito di tale percorso si è passati dall’ **apprendimento** del modello dell’Ostello “Villa Dalla Rosa” di Toscolano Maderno al **consolidamento** di tale modello finalizzato allo **sviluppo del Progetto di autonomia e qualificazione del tempo libero di èureka.**

La scelta di utilizzare l’Ostello “Villa Dalla Rosa” di Toscolano Maderno per trascorrere le vacanze estive nasce da questa volontà di favorire e sviluppare percorsi di autonomia e di crescita umana attraverso l’inclusione sociale.

L’aver consolidato il modello di autonomia applicato dagli ospiti di Fobap, l’ente gestore dell’Ostello, è risultato per i residenti di èureka un trampolino di lancio per la gestione di nuovi appartamenti.

La prevista acquisizione, infatti, di due nuovi appartamenti nel 2018 offrirà ad èureka la possibilità di organizzare piccoli nuclei gestiti dai residenti con il supporto degli operatori, dove ciascuno possa sempre più “sentirsi a casa”.



Il modello di autonomia di “Villa Dalla Rosa” consolidato nell’estate 2017 è stato applicato alle attività connesse alla gestione dei nuovi appartamenti, quali la pulizia degli ambienti, il lavaggio delle stoviglie, la collaborazione in cucina e in lavanderia e il prendersi cura responsabilmente l’uno dell’altro, in una prospettiva di apertura e accoglienza anche verso l’esterno, attraverso il servizio offerto ai sollievi temporanei.

La vacanza estiva è risultata, pertanto, oltre che un importante e significativo momento di svago e di riposo, una proficua ricarica per la preparazione dei nuovi appartamenti. Ciascuno in collaborazione con gli operatori ha partecipato attivamente, secondo le proprie capacità, al loro allestimento.



La voce di chi vive e viene ad èureka

G.: "Che bello! Questi lavori li facevo anche con il mio papà"

C.: "Vieni a vedere la mia cameretta"

Operatore: "Dove vuoi stare? Di là con gli altri ragazzi o nella tua casa?"

C.: "Nella mia casa"

T.: "Ma quando è pronta la nostra casa poi cuciniamo noi?"

L.: "Posso aiutare a fare qualche cosa?"

Amici di C. del CDD (Centro Diurno Disabili): "Possiamo venire a trovarti nella tua casa?"

L.: "Mi mancano i miei genitori, sono triste (pianto); ma voi mi proteggete. Io e mio fratello non possiamo più stare soli"

L. (fratello di L.): "Non è giusto che i miei genitori sono morti. Qui all'èureka mi trovo bene"

M.: "In questi giorni a casa mia metto in pratica nuove autonomie che ho imparato nel fine settimana a èureka: ho ritirato il bucato quando c'era brutto tempo. Domani mattina ti dico cose molto importanti che mi danno gioia e tante nuove autonomie che ho intrapreso in questi giorni"





Grazie!!!

...alla Fondazione della Comunità di Monza e della Brianza per aver reso possibile questo nostro sogno



25 marzo 2017

èureka con papa Francesco ...
al parco di Monza

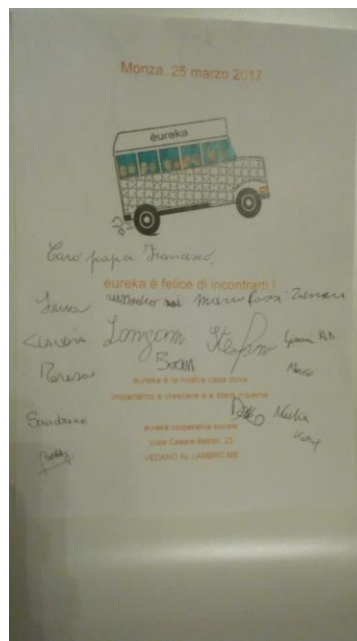

Fondazione Stefania di Lissone

LA BOTTEGA



In continuità con l'anno precedente, si è mantenuta una collaborazione con La Bottega della Fondazione Stefania di Lissone, per una attività di assemblaggio con frequenza settimanale, il lunedì mattina.

Vivere un'esperienza occupazione fuori da èureka ha offerto ai partecipanti l'opportunità di sperimentare le proprie abilità pratiche, con una notevole ricaduta positiva sia nell'ambito del 'saper fare' che in quello del 'saper essere'.

TEMPO LIBERO SENZA BARRIERE

Grazie alla collaborazione con Fondazione Stefania di Lissone, inoltre, uno dei residenti di èureka ha partecipato alle attività organizzate da TEMPO LIBERO SENZA BARRIERE, che si sono rivelate una bella e proficua possibilità di incontro, relazione e socializzazione anche con altri coetanei del territorio.



Gruppo Amici del Sacro Cuore di Monza

In continuità con gli anni precedenti, due ragazze di èureka hanno aderito alle proposte offerte dal Gruppo Amici del Sacro Cuore di Monza, a cui hanno partecipato con molto entusiasmo e con un visibile risultato sul loro benessere personale.



Asilo Litta di Vedano al Lambro

Grazie alla collaborazione con l'Asilo Litta di Vedano al Lambro, continua con successo un percorso di tirocinio socializzante per una persona di èureka.

Tale iniziativa si è rivelata importante, perché ha permesso una migliore integrazione della persona interessata all'interno del tessuto sociale, con conseguenze molto positive nell'ambito della autostima e delle relazioni interpersonali.

Il Percorso Educativo Personalizzato rientra nel più ampio progetto di inclusione sociale, che èureka ha posto tra i suoi obiettivi primari.



Associazione sportiva 'Arcobaleno' di Monza

L'Arcobaleno di Monza si è rivelata una importante risorsa per la nostra struttura anche nel corso del 2017.

Una persona di èureka, infatti, ha partecipato con grande interesse sia agli allenamenti che ai tornei di calcio.

L'effetto positivo si è manifestato sia nella sfera dell'autostima che della relazione con sé e con gli altri.



Associazione Pace Fatta e La Casita di Vedano al Lambro

Nel 2017 è continuata la bella amicizia con l'Associazione Pace Fatta e La Casita di Vedano al Lambro.

GLI ALTRI SIAMO NOI

La Casita & eureka.

In festa ricordando Federica

Ore 18.30 **Gioco - Chi Equa...trova !.**

Ore 19.00 **Apertura cucina .**

Ore 21.00 **Live Music .**

Durante la serata:

- COMMERCIO EQUO -
- I BAMBINI BARATTANO -
- LABORATORIO DI ORIGAMI -
- RACCOLTA TAPPI IN PLASTICA -

Sabato 10 giugno 2017
ORATORIO DI VEDANO

SABATO 10 GIUGNO 2017

La Casita & eureka.

organizzano

Party live Music

Ore 21.00

con i **STILL A LIVE**

in Festa
Ricordando Federica
Oratorio Santo Stefano
via Santo Stefano 6
VEDANO AL LAMBRO (MB)

Un grande grazie per la sensibilità dimostrata nei nostri confronti, in modo particolare per essersi resi disponibili ad essere un punto raccolta per tutta la cittadinanza del nostro Progetto "Un tappo aiuta l'altro..."



Mostra dei Presepi organizzata dall'amministrazione comunale di Vedano al Lambro

Comune di Vedano al Lambro
ASSESSORATO ALLA CULTURA

Mostra dei Presepi 2017



INAUGURAZIONE SABATO 16 DICEMBRE
SALA ALDO MORO - ORE 11.30

La mostra resterà aperta nei seguenti giorni e orari:

Domenica 17 Dicembre	10.00-12.00 15.30-18.30
Sabato 23 Dicembre	15.30-18.30
Domenica 24 Dicembre	dalle ore 22.00
Lunedì 25 - Martedì 26 Dicembre	10.00-12.00 15.30-18.30
Lunedì 1 Gennaio	15.30-18.30
Sabato 6 Gennaio-Domenica 7 Gennaio	10.00-12.00 15.30-18.30

Presepe realizzato con i tappi...

Anche un tappo “scartato”
può riprendere vita e generare
meraviglia e bellezza

*"Purtroppo nella nostra epoca, così ricca di tante
conquiste e speranze,
non mancano poteri e forze che finiscono per produrre
una cultura dello scarto.*

*Le vittime di tale cultura sono proprio gli esseri umani
più deboli e fragili, che rischiano di essere scartati,
espulsi da un ingranaggio che deve essere efficiente
a tutti i costi” (papa Francesco)*

*Vogliamo esprimere a tutti il nostro augurio più caro per questo Santo Natale, l’augurio a non perdere mai la meraviglia
del vivere anche nelle situazioni più dolorose, estreme, faticose di cui la vita stessa a volte ci carica.*

Buon Natale!

► èureka





Parrocchia e oratorio di Macherio

La parrocchia e l'oratorio San Carlo di Macherio, in continuità con lo scorso anno, hanno ospitato èureka durante la festa di capodanno: un appuntamento tanto atteso e molto desiderato da tutti i partecipanti, che si è rivelato un bel momento di relazione e socializzazione.



6. Raccolta fondi

Nel 2017 èureka ha organizzato eventi in continuità con le iniziative già consolidate negli anni precedenti e si è prodigata per creare nuove occasioni di sensibilizzazione della comunità.

Le iniziative di raccolta fondi del 2017 sono state finalizzate all'acquisto di un automezzo Nissan a 7 posti, effettuato nel mese di giugno.

Rendicontazione raccolta fondi

- ❖ Festa di Natale €1.446,90
- ❖ Donazioni da Privati € 5.101,00
- ❖ Lions Club Monza Parco €1000,00
- ❖ Jolly e Pinelle di Vedano al Lambro € 250,00
- ❖ Frigoriferi Milanesi €116,00
- ❖ Raccolta tappi €460,00

Per un totale di € 8.373,90

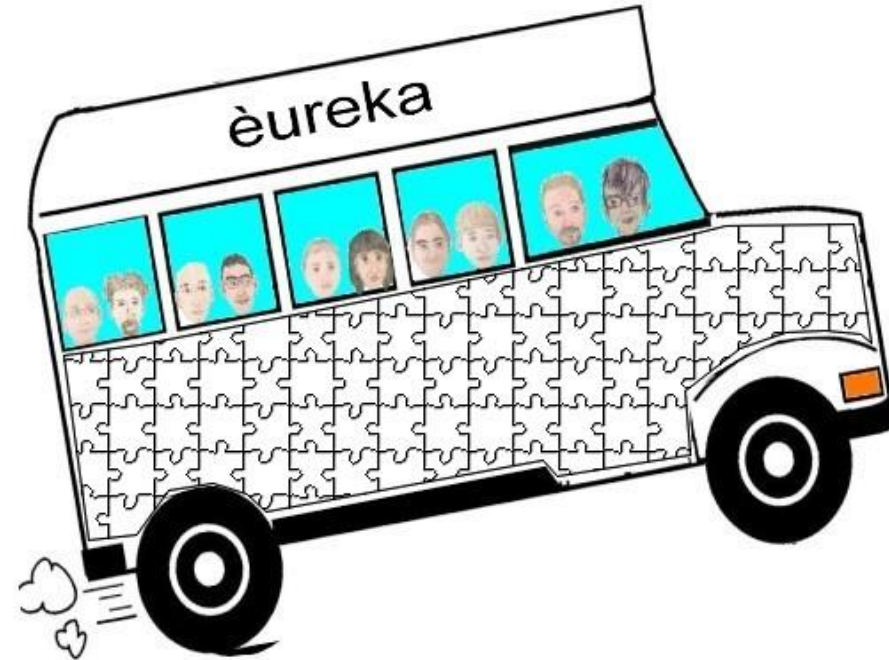

Un sentito e profondo ringraziamento va a tutti coloro che nel corso dell'anno 2017, personalmente e/o come membri di associazioni, cooperative o enti pubblici e privati hanno manifestato la propria sensibilità, partecipazione e impegno per sostenere, sviluppare e far crescere èureka .



FRIGORIFERI MILANESI



èureka è stata presente a **WRITINGONYOURDESK 2017** presso FRIGORIFERI MILANESI a MILANO in via PIRANESI 10

VEN 3 - SAB 4- DOM 5 FEBBRAIO 2017 con alcuni manufatti nella categoria ESPOSITORI
per info: VISITA IL SITO writingonyourdesk.it



FRAPARENTESI SPAZIO SOLIDALE

A PARTIRE DAL
1° APRILE
2017

PARCO COMMERCIALE
MILANOFIORI NORD
ASSAGO

Nasce **FRAPARENTESI - SPAZIO SOLIDALE**, il più grande temporary shop italiano dedicato all'economia della solidarietà. In un unico grande negozio troverai i prodotti e i servizi di oltre 20 associazioni italiane e internazionali: abbigliamento, accessori, gioielli, artigianato, prodotti per la cura della persona, libri, arredamento, design, prodotti per l'infanzia. Ogni oggetto può diventare un contributo concreto all'economia solidale.

HANNO GIÀ ADERITO:

ACTIONAID INTERNATIONAL ITALIA / ALTRECONOMIA / ALTROMERCATO / AMANI
AMICI DI GABRIELE AVSI / @UXILIA / B.LIVE-NEAR
BORSEGGI DI OPERA IN FIORE / EUREKA
FONDAZIONE ARCHÉ / FONDAZIONE FRANCESCA RAVA - N.P.H. ITALIA
IL LABORATORIO / IL NODO / ISTITUTO SACRA FAMIGLIA / KALPANY
MADE IN CARCERE / MADE IN GOEL / PROGETTO SORRISO NEL MONDO
RI - COSTRUZIONE / TAM TAM / TERRE DI MEZZO
ASSOCIAZIONE VERONICA SACCHI / ZERO CONFINI.

ORARI D'APERTURA

Martedì Giovedì Venerdì	13.30 - 19.30	Sabato Domenica	10.30 - 20.00
-------------------------------	---------------	--------------------	---------------

A cura di:
MILANOFIORI 2000

In collaborazione con:
FRIGORIFERI MILANESI

Grafica e allestimento:
soup.

PARTI SOLIDALE
PARTIRE È UN PO' VIVERE

29 GIUGNO
dalle 19.00
dj set dalle 22.00

Dalle ore 19 alle 22
inizierà col vivo con
Angelo Avogadri
band_omm
Save Bill

Dalle 22
Dj Barbarella

Assago
FRIGORIFERI MILANESI
omm
solidarietàmagazine

FRAPARENTESI SPAZIO SOLIDALE

in collaborazione con:
Milanofiori 2000
Salumeria della Musica
Pianoroli
Decrescente & Co
Soup Studio
ActionAid International Italia / Altreconomia / Altromercato / Amari

Parco Commerciale
Milanofiori Nord
Via Fonte Lunga 3/5
Assago

Un sentito e profondo ringraziamento a FRIGORIFERI MILANESI

Per la sensibilità, l'attenzione e la solidarietà dimostrate.



Festa della Mamma

Sabato 6 maggio

èureka era presente, in zona mercato, con tante belle idee per un affettuoso regalo per la festa della mamma.



Tradizionale Festa di Natale



Un tè con te Christmas

eureka ti invita a festeggiare il Natale
e i suoi primi 5 anni

Domenica **3 dicembre 2017**

dalle 15.30 alle 18.30

Casa dell'Amicizia
Via Piave, 3
a Vedano al Lambro -MB-

Porta i tuoi tappi di plastica, ci aiuti a sostenere le nostre attività
GRAZIE!



Eureka società cooperativa sociale - onlus
Viale Cesare Battisti, 23 Vedano al Lambro MB
Tel 348.7447480 - www.eurekacooperativasociale.it
facebook : [eureka.coop.vedanoalambro](https://www.facebook.com/eureka.coop.vedanoalambro)



❖ **Raccolta tappi**

Durante tutto il 2017 è continuata la raccolta tappi, estesa a tutta la cittadinanza.

Tale iniziativa si è rivelata un importante veicolo di significative relazioni e nuove socializzazioni.

In questo modo èureka ha fornito anche un bel e significativo contributo all'ambiente.

Un GRAZIE particolare alle realtà di Vedano al Lambro

- ❖ **Associazione Pace Fatta e La Casita**
- ❖ **Oratorio e parrocchia**
- ❖ **CAI – SCICAI**
- ❖ **Gruppo Alpini**
- ❖ **Banca del tempo**
- ❖ **Orti urbani**

per la disponibilità mostrata nell'essere stato un importante punto di raccolta dei tappi per l'intera cittadinanza.

Grazie a tutti gli amici vecchi e nuovi che hanno contribuito alla nostra iniziativa e ci hanno sostenuto!!!



UN TAPPO AIUTA L'ALTRO



Tappi :

- ✓ delle bottiglie di acqua e bibite;
- ✓ delle bottiglie e cartoni del latte ;
- ✓ dei tubetti di dentifricio, salse, lucido per scarpe;
- ✓ dei flaconi di detersivi, shampoo;
- ✓ cappucci delle penne ed evidenziatori .

Vaschette trasparenti :

- ✓ di frutta e verdura marchiate PP



Non buttare i tappi portali a éureka

RITIRIAMO ANCHE A DOMICILIO !
Per info e/o ritiro : 392. 310.80.99



8 marzo

Raccolta tappi ...al mercato di Vedano al Lambro dalle ore 9 alle ore 13



Ogni chilogrammo di tappi vale 20 centesimi

Nel 2017 sono stati raccolti kg 2.300 per un totale di € 460,00



❖ **Donazioni di automezzi**

Nel 2017 èureka ha ricevuto in donazione due autovetture.

Nel mese di gennaio una Toyota Corolla del 2000 da un privato cittadino.

Nel mese di marzo una Seat Ibiza del 2005 da un socio di èureka.

Un sentito grazie per la sensibilità dimostrata!

Un sentito grazie
Non buttare

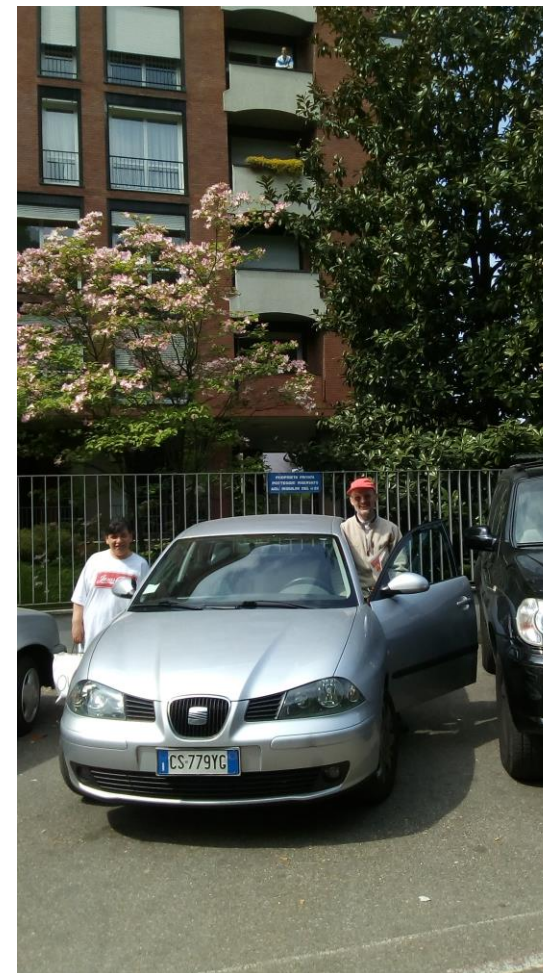

7. Aspetti economici

Il grafico mette a confronto il valore della produzione

ANNO 2016 EURO 416.009,64

ANNO 2017 EURO 410.752,04

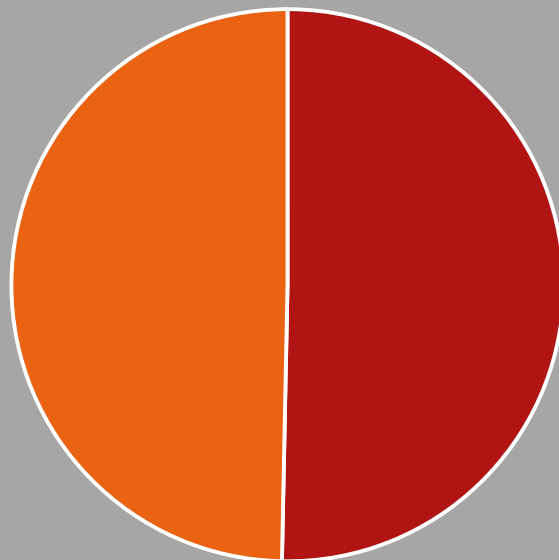

■ 2016 ■ 2017



COSTI DI PRODUZIONE 2017

■ composizione costi produzione 2017

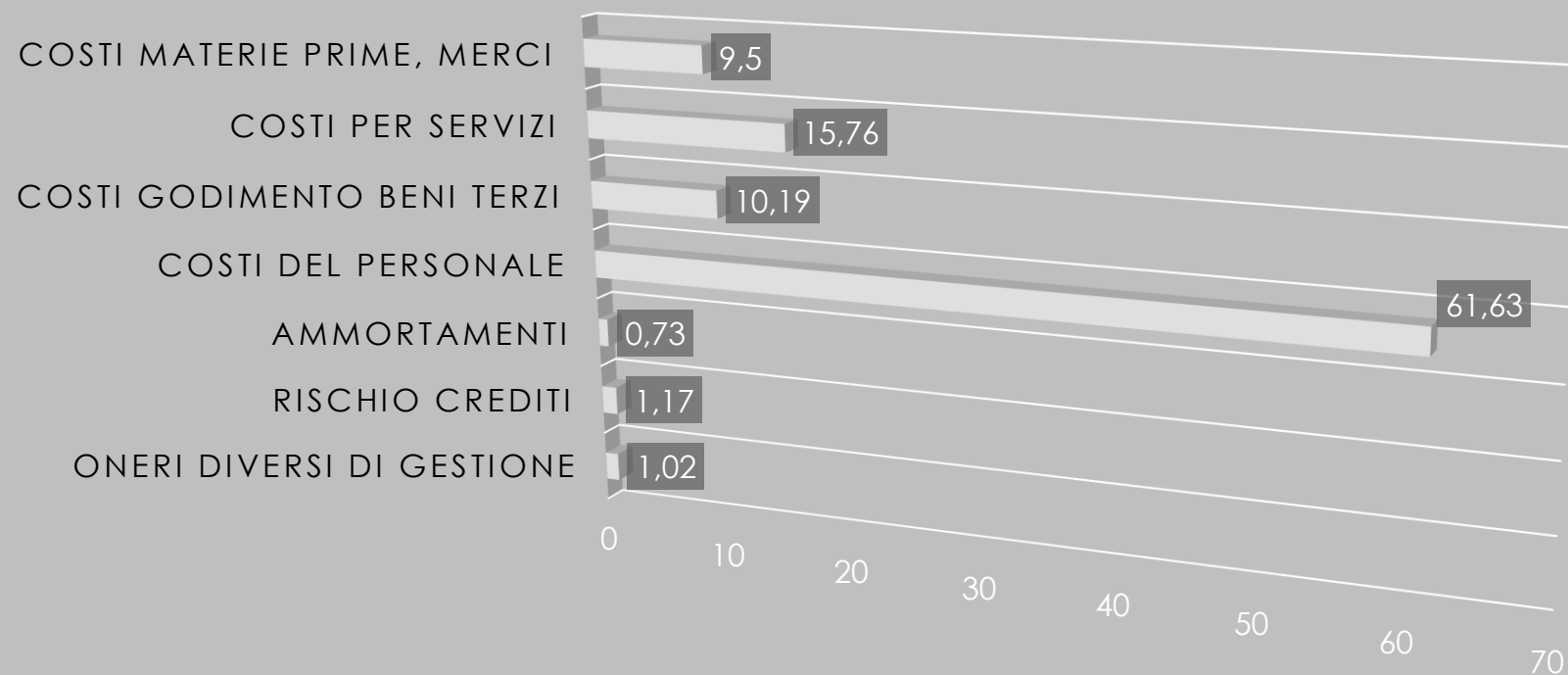

Servizi offerti alle pubbliche amministrazioni

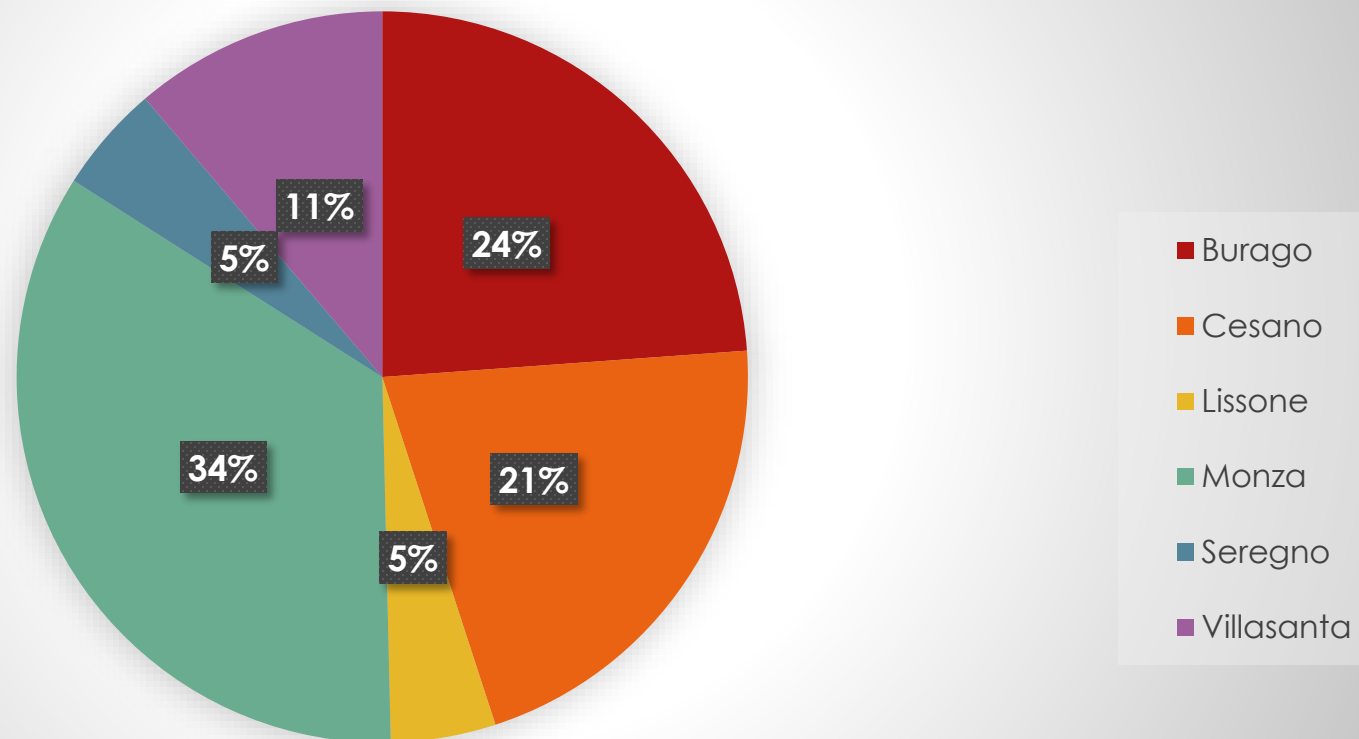

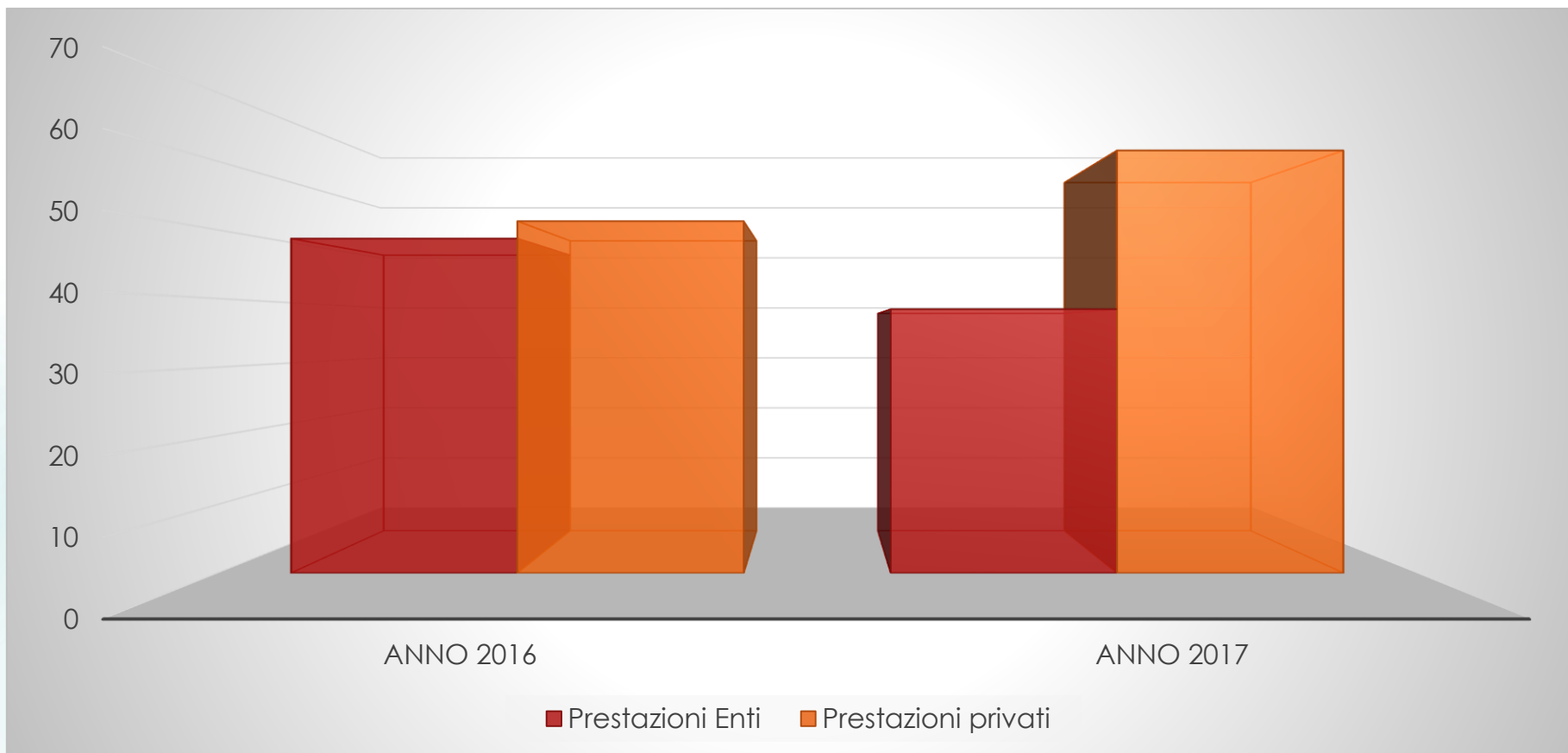
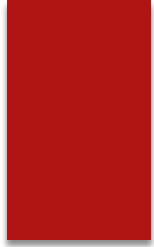

CONTO ECONOMICO AL 31/12/2017			
Costi della produzione:		Totale valore della produzione	
Acquisti mantenimento ospiti	€ 23.028,58	Servizi a terzi verso enti pubblici	€ 152.696,71
Acquisti ospiti medicinali	€ 494,72	Servizi a terzi verso privati	€ 244.523,64
Acquisti ospiti libri e riviste	€ 47,60	Fornitura Materiale	€ 492,79
Fornitori Materiali di consumo	€ 3.317,00	Altri ricavi e proventi:	
Cancelleria e stampati	€ 1.542,24	Contributi da terzi	€ 5.000,00
Carburante	€ 2.352,56	Raccolte Fondi	€ 116,00
Consulenze tecniche soci	€ 7.288,09	Donazioni ricevute	€ 7.797,90
Costi per servizi:		Altri ricavi	€ 135,82
Prestazioni occasionali voucher	€ 650,00		
Prestazioni occasionali da terzi	€ 3.572,50		
Prestazioni amministrative e fiscali	€ 23.166,56		
Consulenze legali	€ 989,10		
Consulenze psichiatriche	€ 306,00		
Consulenze professionali	€ 5.173,20		
Servizi da terzi	€ 4.590,87		
Spese ospiti e tempo libero	€ 4.336,06		
Assicurazioni	€ 3.223,83		
Altri costi per servizi	€ 17.125,82		
Accantonamento per rischio			
Ammortamento beni materiali	€ 2.931,20		
Affitti passivi	€ 40.818,56		
Altri oneri diversi di gestione	€ 4.061,79		
Costi per il personale:			
Salari e stipendi lordi	€ 186.149,02		
Contributi Inps/Inail	€ 41.819,56		
Indennità di fine rapporto	€ 12.812,69		
Rimborso spese	€ 1.811,28		
Ert Erogazione territoriale	€ 3.312,22		
Altri	€ 957,90		
Rischio crediti	€ 4.654,00		
Oneri finanziari	€ 6.411,62		
UTILE 2017	€ 3.818,29		
TOTALE A PAREGGIO	€ 410.762,86		€ 410.762,86



Il risultato dell'esercizio è un utile di euro 3.818,29

Vi proponiamo la seguente destinazione:

- Euro 1.146,00 a riserva legale;
- Euro 115,00 al fondo Mutualistico articolo 11 Legge 59/1992;
- Euro 2.557,29 al Fondo riserve Indivisibili legge 904/1977.

Indivisibili

Per il Consiglio di Amministrazione

La Presidente

(Elisabetta Colombo)

Io sottoscritta COLOMBO ELISABETTA, in qualità di legale rappresentante, consapevole delle responsabilità penali previste in caso di falsa dichiarazione, attesto, ai sensi dell'articolo 47 del DPR 445/2000, la corrispondenza delle copie dei documenti allegati alla presente pratica ai documenti conservati agli atti della società.

